

## Les oiseaux rares, anachroniques ou d'identification délicate en Maine-et-Loire en 2015 et 2016

Alain FOSSÉ et le comité d'homologation départemental 49

### Introduction

Ce onzième rapport du comité d'homologation départemental de Maine-et-Loire (CHD 49) couvre les années 2015 et 2016. Le pourcentage des fiches reçues par rapport aux données potentielles — données soumises à homologation enregistrées lors de leur publication — est de 72,05 % en 2015 et 64,95 % en 2016 ; le pourcentage de données homologuées par rapport aux données reçues est respectivement de 92,1 % et 91,5 % (tabl. 1).

La composition du CHD 49 était la suivante :

- du 1<sup>er</sup> janvier au 31 décembre 2015 : Pascal Bellion, Édouard Beslot, François Halligon, Samuel Havet, Victor Leray, Jean-Michel Logeais.

- du 1<sup>er</sup> janvier au 31 décembre 2016 : Didier Ferrand, Alain Fossé, François Halligon, Samuel Havet, Victor Leray, Jean-Michel Logeais.

Après les homologations départementales sont présentées les homologations (et les non-homologations) concernant des observations réalisées dans notre département pour 2015 et 2016 et publiées par le comité d'homologation national (CHN).

### Modification des listes d'espèces à homologuer

On rappelle :

- qu'à partir de 2015, le CHD a décidé de rajouter à la liste principale la **Sterne caugek** *Sterna sandvicensis* et le **Pipit de Richard** *Anthus richardi* ; de supprimer l'homologation

**Résumé :** Ce onzième rapport du CHD 49 résume les observations réalisées de 2015 et 2016.

Les faits marquants angevins sont

en 2015 :

- la première donnée de Fuligule à tête noire *Aythya affinis* ;
- la première donnée de Pouillot à grands sourcils *Phylloscopus inornatus* ;
- la première donnée d'Hypolaïs bottée *Iduna caligata* ;
- la deuxième donnée de Sarcelle à ailes vertes *Anas carolinensis* ;
- les deuxième et troisième données de Pipit de Richard *Anthus richardi* ;
- la troisième donnée de Coucou geai *Clamator glandarius* ;
- la sixième donnée de Bécasseau tacheté *Calidris melanotos* ;
- la sixième donnée de Sterne hansel *Gelochelidon nilotica* ;

en 2016 :

- la première donnée de Grèbe à bec bigarré *Podilymbus podiceps* ;
- la première donnée de Talève sultane *Porphyrio porphyrio* ;
- la première donnée de Bécasseau minuscule *Calidris minutilla* ;
- la première donnée de Goéland railleur *Chroicocephalus genei* ;
- la deuxième donnée de Pouillot à grands sourcils *Phylloscopus inornatus* ;
- la deuxième donnée de Fauvette épervière *Sylvia nisoria* ;
- la quatrième donnée de Pygargue à queue blanche *Haliaeetus albicilla* ;
- la cinquième donnée de Bruant fou *Emberiza cia*.

	Données potentielles (DP)	Données reçues (DR)	DR/DP	Données homologuées (DH)	DH/DR
2015	229	165	72,05 %	152	92,12 %
2016	291	189	64,95 %	173	91,53 %

Tableau 1. — Taux de réception des fiches et taux d'homologation des fiches reçues.

des pouillots de type sibérien (le **Pouillot de Sibérie** *Phylloscopus collybita tristis* reste seul à homologuer). Dans la liste phénologique, sont ajoutés la **Mésange noire** *Periparus ater*, homologable du 1<sup>er</sup> mai au 30 septembre inclus, et le **Pipit farlouse** *Anthus pratensis* du 15 mai au 31 août.

- qu'à partir de 2016, le CHD 49 a décidé de passer la **Sterne caspienne** *Hydroprogne caspia* de la liste principale à la liste phénologique avec présence normale en avril et août-septembre (et donc homologation en dehors de ces périodes).

À dater du 1<sup>er</sup> janvier 2017, le CHD 49 a décidé :

- de modifier les dates du **Chevalier aboyeur** *Tringa nebularia* avec homologation du 25 novembre au 15 mars.

À dater du 1<sup>er</sup> janvier 2018, le CHD 49 a décidé :

- d'ajouter le **Bruant nain** *Emberiza pusilla* plus pris en charge par la liste nationale.
- de supprimer des listes la **Nette rousse** *Netta rufina* et la **Bernache nonnette** *Branta leucopsis*.
- de modifier les dates de la liste phénologique d'après les dates de présence collectées dans Faune-Anjou (v. <http://bit.ly/2Htb2iw>).
- de passer de la liste phénologique à la liste principale : la **Bécassine sourde** *Lymnocyptes minimus* ; la **Marouette ponctuée** *Porzana promena* hors Basses Vallées Angevines (l'espèce reste en liste phénologique dans les Basses Vallées Angevines).

On rappelle aussi que le CHD examine directement les données saisies sur Faune-Anjou, [www.faune-anjou.org](http://www.faune-anjou.org), lorsqu'elles sont accompagnées de documents (photos, liens vidéo ou enregistrements) et demande au besoin un complément d'information. Les nouvelles listes départementales et phénologiques sont en annexes I et II.

La fiche d'homologation CHD est téléchargeable en cliquant sur le triangle qui apparaît lors de la saisie sur Faune-Anjou d'une observation à homologuer.

Les listes départementales peuvent être téléchargées sur <http://bit.ly/listesCHD49>

Liste et fiche nationales sont sur le site du CHN <http://bit.ly/listesCHN>

L'annexe III regroupe les espèces angevines les plus rares, contactées au plus 10 fois depuis les années soixante.

## Présentation des données

Les données sont présentées dans l'ordre systématique, selon les deux listes (départementale puis phénologique). La nomenclature suit celle de la Commission de l'avifaune française (CAF, 2016, <http://bit.ly/listeCAF2016>).

Sont cités, dans l'ordre chronologique pour l'année étudiée, les communes avec les dates, nombres et caractéristiques des individus, lieux précis et observateurs.

Enfin, les données retardataires sont mentionnées par année.

Les données présentées sont la propriété entière du ou des observateurs. Elles doivent être citées comme telles dans la littérature, par exemple : Grèbe jougris, 2 immatures le 20 août 1995 aux Ponts-de-Cé (G. Mourgaud *et al.* in FOSSÉ & CHD 49, 1998).

## Liste systématique des données de 2015 homologuées par le CHD 49

### 1. liste départementale

#### Oie rieuse *Anser albifrons*

Angers : 10 février, 3 individus, île Saint-Aubin (S. Havet).

**Briollay** : 17 février, 3 individus, bec du Loir (É. Beslot).

**Soulaire-et-Bourg** : 11 février, 3 individus, Noyant (H. Borde).

#### **Nette rousse *Netta rufina***

**Durtal** : 30 décembre, 1 mâle, château de la Motte-Groliet (N. Rochard, A. Martineau).

**Lézigné** : 22 mars au 15 mai, 1 mâle, l'Ouvrardière (A. Fossé, B. Même-Lafond).

**Montreuil-sur-Loir** : 10 avril au 17 juin, 2 femelles et 3 mâles, les Bretonnières et la Bierrerie (J.-B. de la Bretèque *et al.*).

#### **Fuligule nyroca *Aythya nyroca***

**Longué-Jumelles** : 14 novembre, 1 individu, les Youis (M. Jumeau).

**Saint-Georges-sur-Loire** : 11 au 27 mars, 1 mâle, Chevigné (H. Touzé, K. Schmale, [fig. 1](#)) ; 25 juillet au 29 septembre, 1 mâle, Chevigné (Fl. Bertin *et al.*) ; 9 octobre, 1 individu de type femelle, Chevigné (J.-B. de la Bretèque, J.-Fr. Michel).

#### **Fuligule milouinan *Aythya marila***

**Angers-Bouchemaine** : 18 et 19 novembre, 1 individu de type femelle, lac de Maine (P. Bellion, N. Rochard, P. Bizien, J.-Cl. Beaudoin).

#### **Harle huppé *Mergus serrator***

**Montjean-sur-Loire** : 9 au 18 février, 1 individu de type femelle, le Sol de Loire (D. Raimbault, P. Bizien, Fr. Recoquillon, L. Bellion, [fig. 2](#)).

#### **Harle bièvre *Mergus merganser***

**Segré** : 10 février, 2 individus de type femelle, la Planchette (Br. Charpentier).

#### **Plongeon catmarin *Gavia stellata***

**Montjean-sur-Loire** : 31 mars, 1 individu de 2<sup>e</sup> année civile, le Sol de Loire (J. Laîné, [fig. 3](#)).

#### **Blongios nain *Ixobrychus minutus***

**Vivy** : 2 au 5 juillet, 1 individu, les Monteaux (P. Raboin, X. Chedanne, J.-M. Bottereau, A. Bajan-Banaszak).

#### **Grèbe esclavon *Podiceps auritus***

**Chanteloup-les-Bois** : 21 novembre au 6 décembre, 1 individu, étang de Péronne (S. Codarini *et al.*, [fig. 4](#)).

#### **Élanion blanc *Elanus caeruleus***

**Cléré-sur-Layon** : 16 janvier au 2 février, 1 adulte, la Tremblaie/les Grands Prés (Cl. Braud, J.-M. Logeais).

**Jallais** : 20 avril 2015 au 22 mars 2016, 1 couple élève 1 jeune (1<sup>re</sup> nidif, envol début juillet, [fig. 5](#)) puis 2 jeunes (2<sup>e</sup> nidif, envol 21 septembre), Champ Jacquet (J.-P. Bresteau *et al.*).

**Les Cerqueux-sous-Passavant** : 12 mars au 11 août,

1 couple élève 4 jeunes, le Moulin Cassé (J.-M. Logeais, J.-D. Vrignault).

**Saint-Paul-du-Bois** : 18 février au 2 avril, 1 adulte, le Taureau (J. Fleureau, R. Grimaldi, [fig. 6](#)).

**Somloire** : 23 au 25 novembre, 1 individu de 1<sup>re</sup> année civile, les Peltries/la Reinerie (B. Même-Lafond, J.-M. Logeais).

**Vihiers** : 3 octobre, 1 adulte, Barbereau (Fr. Groleau).

#### **Aigle botté *Aquila pennata***

**Épieds** : 19 avril, 1 sombre, Beaulieu (S. Courant *et al.*).

**La Tessoualle-Maulévrier** : 18 mai, 1 sombre, lac du Verdon (J.-M. Logeais).

**Montreuil-sur-Loir** : 21 mai, 1 clair, les Bretonnières (S. Bertru, [fig. 7](#)).

#### **Bécasseau tacheté *Calidris melanotos***

**La Daguenière** : 30 mai, 1 adulte, cale 20/Loire (K. Schmale, H. Touzé).

#### **Sterne hansel *Gelochelidon nilotica***

**La Bohalle** : 7 août, 1 adulte bagué en Allemagne en 2012 (v. [bit.ly/2GWyFrY](http://bit.ly/2GWyFrY)), Loire (F. Rayet, [fig. 8](#)).

#### **Sterne caspienne *Hydroprogne caspia***

**Bouchemaine - Sainte-Gemmes-sur-Loire** : 14 au 19 septembre, 1 adulte et 1 juvénile, Chantourteau/école militaire (D. et P. Bizien *et al.*, [fig. 9](#)).

**Drain** : 7 avril, 1 individu, boire de la Rompure (M. Bellion).

**Sainte-Gemmes-sur-Loire** : 4 septembre, 1 adulte, école militaire (J.-Cl. Beaudoin, R. Dupas).

#### **Guifette leucoptère *Chlidonias leucopterus***

**Angers-Bouchemaine** : 5 mai, 2 adultes, lac de Maine (S. Bertru, P. Bizien, D. Lorain, [fig. 10](#)).

**Montjean-sur-Loire** : 15 juin, 1 adulte, Loire (B. Même-Lafond, S. Angebault, L. Bellion, G. Gaschet).

#### **Sterne caugek *Sterna sandvicensis***

**Denée** : 6 juillet, 2 individus, Port-Thibault (G. Mourgaud, É. Beslot).

#### **Sterne arctique *Sterna paradisaea***

**Montjean-sur-Loire** : 21 mai, 1 individu, la Maison Brûlée (L. Bellion).

**Saint-Georges-sur-Loire** : 25 août, 1 juvénile, Chevigné (S. Bertru, P. Bizien, [fig. 11](#)).

#### **Mouette tridactyle *Rissa tridactyla***

**Saumur** : 3 mai, 1 adulte, les Couvre-Feu (P. Raboin, A. Bajan-Banaszak, J.-M. Bottereau).

#### **Goéland pontique *Larus cachinnans***

**Angers-Bouchemaine** : 16 janvier, 1 individu de 3<sup>e</sup> année civile, lac de Maine (A. Fossé) ; 15 février, 2 individus de 2<sup>e</sup> année civile, lac de Maine

(Fr. Recoquillon, D. Bizien, A. Fossé) ; 1<sup>er</sup> décembre, 1 individu de 1<sup>re</sup> année civile, lac de Maine (A. Fossé) ; 26 novembre, 2 individus de 1<sup>re</sup> année civile, lac de Maine (Fr. Recoquillon).

**Champteussé-sur-Baconne** : 22 janvier, 2 individus de 2<sup>e</sup> année civile et 1 individu de 3<sup>e</sup> année civile, CET (Fr. Recoquillon) ; 2 février, 4 individus de 2<sup>e</sup> année civile, CET (A. Fossé) ; 11 février, 1 individu de 3<sup>e</sup> année civile, 1 individu de 2<sup>e</sup> année civile bagué en Pologne (rouge 86P3), 1 individu de 2<sup>e</sup> année civile sans bague et 1 individu de 2<sup>e</sup> année civile bagué métal, CET (Fr. Recoquillon) ; 12 février, 1 individu de 2<sup>e</sup> année civile rouge 66P2, camping de la Promenade (Fr. Recoquillon) ; 24 février, 1 subadulte, 1 individu de 2<sup>e</sup> année civile bagué et 1 individu de 2<sup>e</sup> année civile non bagué, CET (A. Fossé) ; 9 mars, 3 individus de 2<sup>e</sup> année civile et 1 individu de 3<sup>e</sup> année civile, CET (Fr. Recoquillon) ; 12 mars, 2 individus de 2<sup>e</sup> année civile, CET (A. Fossé) ; 3 et 4 novembre, 1 adulte, CET (Fr. Recoquillon, A. Fossé) ; 1<sup>er</sup> décembre, 1 adulte, CET (A. Fossé) ; 14 décembre, 1 individu de 1<sup>re</sup> année civile, CET (A. Fossé) ; 31 décembre, 1 individu de 2<sup>e</sup> année civile, CET (A. Fossé).

**La Poitevine** : 14 février, 1 individu de 2<sup>e</sup> année civile, CET (A. Fossé).

**La Séguinière** : 22 janvier, 2 individus de 2<sup>e</sup> année civile, CET (A. Fossé) ; 5 février, 2 individus de 2<sup>e</sup> année civile, CET (A. Fossé) ; 5 novembre, 1 individu de 2<sup>e</sup> année civile, CET (A. Fossé) ; 22 décembre, 1 individu de 1<sup>re</sup> année civile, CET (H. Touzé, A. Levesque).

**Le Mesnil-en-Vallée** : 15 novembre, 1 individu de 2<sup>e</sup> année civile, île Bigeard (Fr. Recoquillon).

**Montjean-sur-Loire** : 4 au 10 janvier, 1 individu de 3<sup>e</sup> année civile, la Maison Brûlée (Fr. Recoquillon) ; 25 janvier, 1 individu de 3<sup>e</sup> année civile, la Maison Brûlée (Fr. Recoquillon, R. Bourigault) ; 10 février, 1 individu de 2<sup>e</sup> année civile, la Tête d'Épeau (Fr. Recoquillon, P. Bizien) ; 21 février, 1 individu de 2<sup>e</sup> année civile et 1 individu de 3<sup>e</sup> année civile, la Tête d'Épeau (Fr. Recoquillon) ; 24 mars, 1 individu de 2<sup>e</sup> année civile, la Maison Brûlée (Fr. Recoquillon) ; 1<sup>er</sup> avril, 1 individu de 2<sup>e</sup> année civile, le Sol de Loire (Fr. Recoquillon, J. Laîné) ; 2 avril, 1 individu de 2<sup>e</sup> année civile, la Tête d'Épeau (Fr. Recoquillon, P. Bizien, S. Angebault) ; 10 décembre, 1 individu de 1<sup>re</sup> année civile, le Rivage (Fr. Recoquillon) ; 14 décembre, 1 individu de 1<sup>re</sup> année civile, Loire (Fr. Recoquillon).

**Soulaire-et-Bourg** : 17 janvier, 1 individu de 3<sup>e</sup> année civile, Gué de Linorge (A. Fossé).

### **Goéland à ailes blanches *Larus glaucoideus***

**Montjean-sur-Loire** : 2 avril, 1 individu de 2<sup>e</sup> année civile, la Tête d'Épeau (Fr. Recoquillon, P. Bizien, S. Angebault).

### **Goéland bourgmestre *Larus hyperboreus***

**La Séguinière** : 21 au 28 décembre, 1 individu de 1<sup>re</sup> année civile, CET (D. Ferrand *et al.*, fig. 12 et 13).

### **Coucou geai *Clamator glandarius***

**La Tessoualle** : 29 août, 1 individu, lac du Verdon (S. Codarini, J.-M. Logeais, fig. 14).

### **Petit-duc scops *Otus scops***

**Vern-d'Anjou** : 24 mai au 19 juin, 1 chanteur, le Pont de Terre (G. Gaschet, D. et P. Bizien, S. Angebault).

### **Guépier d'Europe *Merops apiaster***

**Le Fuilet** : 12 mai, 5 individus, étang des Bruyères (L. Bellion).

**Liré** : 29 mai au 1<sup>er</sup> août, 4-9 individus (≥ 1 couple + 1 adulte élève 2 jeunes, A. Gergaud *et al.*, fig. 15).

**Louerre** : 30 août, 2 individus, les Esponces (Th. Ott).

### **Faucon kobez *Falco vespertinus***

**Saint-Georges-sur-Loire** : 3 mai, 1 femelle de 2<sup>e</sup> année civile, la Sapinière (P. Bizien).

### **Pie-grièche à tête rousse *Lanius senator***

**Cléré-sur-Layon** : 7 au 21 mai, 1 couple, route de Beaurepaire (D. & P. Bizien, J.-Cl. Beaudoin, J.-L. Jacquemin, Gr. Duffez).

**La Tessoualle** : 6 au 30 mai, 1 couple, la Réveillère (S. Bertru *et al.*).

**Les Cerqueux-sous-Passavant** : 6 mai, 1 individu, les Hortensies (J.-D. Vriagnault).

### **Pouillot à grands sourcils *Phylloscopus inornatus***

**Parnay** : 11 et 12 octobre, 1 individu, la Rue Valbrun (S. Courant, S. Desgranges, Th. Printemps, D. Bizien).

### **Locustelle lusciniode *Locustella luscinioides***

**Soulaire-et-Bourg** : 22 août, 1 individu capturé et bagué, Noyant (G. Mourgaud *et al.*).

### **Phragmite aquatique *Acrocephalus paludicola***

**La Possonnière** : 17 août, 1 individu capturé et bagué, pont de l'Alleud (S. Courant *et al.*).

**Soulaire-et-Bourg** : 2 août, 1 individu capturé et bagué, Noyant (S. Havet *et al.*) ; 8 août, 4 individus capturés et bagués, Noyant (S. Havet *et al.*) ; 10 août, 2 individus capturés et bagués, Noyant (S. Havet *et al.*) ; 14 août, 1 individu capturé et bagué, Noyant (S. Havet *et al.*) ; 16 août, 3 individus capturés et bagués, Noyant (S. Havet *et al.*) ; 18 août, 2 individus capturés et bagués, Noyant (G. Mourgaud *et al.*) ; 20 août, 1 individu capturé et bagué, Noyant (G. Mourgaud *et al.*) ; 21 août,



1 individu capturé et bagué, Noyant (G. Mourgaud *et al.*) ; 22 août, 1 individu capturé et bagué, Noyant (G. Mourgaud *et al.*) ; 26 août, 1 individu capturé et bagué, Noyant (G. Mourgaud *et al.*).

#### **Rousserolle verderolle *Acrocephalus palustris***

**Briollay** : 30 mai au 13 juin, 1 chanteur, bec du Loir (R. Panvert *et al.*, [fig. 16](#)).

#### **Tichodrome échelette *Tichodroma muraria***

**Baugé** : 16 décembre 2015 au 17 février 2016, 1 individu, château/église (M. Colasson *et al.*).

**Chalonnnes-sur-Loire** : 30 décembre 2015 au 13 mars 2016, 1 individu, carrière (S. Angebault *et al.*).

**Fontevraud-l'Abbaye** : 28 octobre, 1 individu, abbaye (St. Retailleau).

**Montjean-sur-Loire** : 7 novembre, 1 individu, Châteaupanne (S. Angebault, D. et P. Bizien) ; 26 décembre 2015 au 17 janvier 2016, 1 individu, Châteaupanne (S. Angebault).

**Montsoreau** : 3 décembre 2015 au 30 mars 2016, 1 individu, église (St. Richard *et al.*).

**Saumur** : 2 novembre 2015 au 31 mars 2016, 1 individu, pont Cessart/château... (A. Guillemart *et al.*, [fig. 17 et 18](#)).

#### **Merle à plastron *Turdus torquatus***

**Angrie** : 9 avril, 1 mâle, landes d'Angrie (Br. Charpentier).

**Beaufort-en-Vallée** : 19 mars, 1 individu, la Rue du Bois (E. Séchet).

**Longué-Jumelles** : 10 avril, 1 mâle, le Bois Charruau (P. Raboin).

**Montreuil-Bellay** : 9 avril, 1 mâle, l'Oripe (D. & P. Bizien, J.-L. Jacquemin).

**Nyoiseau** : 17 avril, 1 femelle, ancienne mine (Br. Charpentier).

**Saint-Crespin-sur-Moine** : 11 avril, 1 mâle, le Parveau (H. Berjon).

#### **Gorgebleue à miroir *Luscinia svecica***

**La Possonnière** : 8 avril, 1 individu, pont de l'Alleud (Fr. Recoquillon, S. Angebault) ; 19 août, 1 individu capturé et bagué, pont de l'Alleud (S. Courant *et al.*).

**Soulaire-et-Bourg** : 14 août, 1 individu capturé et bagué, Noyant (S. Havet *et al.*) ; 26 août, 1 individu capturé et bagué, Noyant (G. Mourgaud *et al.*) ; 29 août, individu capturé et bagué, Noyant (G. Mourgaud *et al.*) ; 20 septembre, 2 individus capturés et bagués, Noyant (G. Mourgaud *et al.*).

**La Tessoualle** : 1 octobre, 1 individu, lac du Verdon (É. Van Kalmthout).

**Segré** : 12 septembre, 1 individu, Saint-Melaine (Br. Charpentier).

#### **Bergeronnette nordique *Motacilla flava thunbergi***

**Le Mesnil-en-Vallée** : 15 au 25 mai, 1 mâle, le Marais (L. Bellion, [fig. 19](#)).

#### **Pipit de Richard *Anthus richardi***

**Montreuil-Bellay** : 29 au 31 octobre, 2 individus, les Nièdes (S. Courant, Fl. Olivier, [fig. 20](#)).

#### **Sizerin cabaret *Acanthis cabaret***

**Rou-Marson** : 29 décembre, 1 individu, Verrie (J. Pelé *et al.*).

## 2. liste phénologique

#### **Bernache nonnette *Branta leucopsis***

**Angers** : 10 février, 1 individu, île Saint-Aubin (S. Havet).

**La Tessoualle** : 28 décembre 2015 au 7 mars 2016, 1 ou 2 individus, lac du Verdon (Fr. Masson, M. Grienenberger).

#### **Bernache cravant *Branta bernicla***

**Angers-Bouchemaine** : 3 avril, 1 individu, lac de Maine (S. Bertru *et al.*).

**Montreuil-sur-Loir** : 3 avril, 1 individu, les Bretonnières (C. Lardeux).

#### **Butor étoilé *Botaurus stellaris***

**Saumur** : 3 juin, 1 individu, Beaulieu (Fl. Benjamin, [fig. 21](#)).

#### **Héron pourpré *Ardea purpurea***

**Les Rosiers-sur-Loire** : 27 au 30 décembre, 1 individu de 1<sup>re</sup> année civile, la Vieille Poste (R. Provost, [fig. 22](#)).

#### **Cigogne noire *Ciconia nigra***

**Brain-sur-l'Authion - Corné - La Daguenière** : 23 décembre 2015 au 26 février 2016, 1 individu de 1<sup>re</sup> année civile, le Petit Marais, le Loroux... (R. Hersant *et al.*, [fig. 23](#)).

**Les Ponts-de-Cé** : 29 décembre, 1 individu de 1<sup>re</sup> année civile, camping (Chr. Miray).

#### **Bondrée apivore *Pernis apivorus***

**Somloire** : 13 avril, 1 individu, Bois d'Anjou (J.-M. Logeais).

#### **Circaète Jean-le-Blanc *Circaetus gallicus***

**Avrillé** : 17 septembre, 1 individu, plateau de la Mayenne (S. Bertru).

**Louerre** : 4 octobre, 1 individu, bois de Vaumain (S. Havet).

**Trélazé** : 22 septembre, 1 individu, l'Aubinière (R. Hersant, [fig. 24](#)).

#### **Balbusard pêcheur *Pandion haliaetus***

**Champtocé-sur-Loire** : 1<sup>er</sup> mars, 1 individu, Prairie Bruneau (J.-Cl. Beaudoin, Fr. Recoquillon et groupe

de Chalonnes).

**Le Vieil-Baugé** : 8 mars, 1 individu, les Garennes (M. et N. Leroy).

**Montsoreau** : 20 décembre, 1 individu, Loire (S. Courant).

#### **Petit Gravelot *Charadrius dubius***

**Saint-Georges-sur-Loire** : 15 novembre 2015 au 20 février 2016, 1 individu, étang de Chevigné (D. et P. Bizien *et al.*).

#### **Barge rousse *Limosa lapponica***

**La Daguinière** : 31 mai, 1 individu, Loire (D. et P. Bizien, Ph. Boisson).

#### **Chevalier aboyeur *Tringa nebularia***

**Saint-Florent-le-Vieil** : 15 au 20 février, 1 individu, la Petite Vacherie (L. Bellion, T. Heugas, L. Palussière) ; 17 février, 2 individus, Tau (Fr. Masson).

#### **Guifette moustac *Chlidonias hybrida***

**La Bohalle** : 16 septembre, 1 juvénile, les Minimeries (J.-Cl. Beaudoin, M. Aubry, [fig. 25](#)).

**La Séguinière** : 2 décembre, 1 individu, étang des Poteries (A. Fossé, D. Ferrand, S. Hénaff).

#### **Tourterelle des bois *Streptopelia turtur***

**Fontevraud-l'Abbaye** : 14 mars au 1<sup>er</sup> avril, 1 individu, maison de retraite (S. Courant, S. Desgranges).

#### **Pie-grièche écorcheur *Lanius collurio***

**Cholet** : 2 septembre, 2 individus, chemin de la Cour (J.-D. Vrignault) ; 6 septembre, 1 individu, bois des Hauts (J.-M. Logeais).

**Saint-Michel-et-Chanveaux** : 12 au 20 septembre, 3 juvéniles, les Boudouillères (Ph. Nourry).

#### **Hirondelle rustique *Hirundo rustica***

**Angers-Bouchemaine** : 24 novembre au 19 décembre, 2-4 individus, lac de Maine (S. Bertru *et al.*, [fig. 26](#)).

#### **Hirondelle de fenêtre *Delichon urbicum***

**Angers** : 29 novembre, 1 individu, parc du Vallon (B. Moreau).

#### **Pouillot fitis *Phylloscopus trochilus***

**Les Ponts-de-Cé** : 27 octobre, 1 individu, étang de Frotte-Pénil (Fl. Bertin).

#### **Locustelle tachetée *Locustella naevia***

**La Possonnière** : 13 septembre, 1 individu, pont de l'Alleud (S. Courant).

**Soulaire-et-Bourg** : 20 septembre, 1 individu capturé et bagué, Noyant (G. Mourgaud *et al.*).

#### **Hypolais polyglotte *Hippolais polyglotta***

**Montreuil-Bellay** : 13 avril, 1 individu, la Frondellée (Fr. Halligon).

#### **Phragmite des joncs *Acrocephalus schoenobaenus***

**Bouchemaine** : 23 mars, 1 chanteur, le Petit Port (J.-Cl. Beaudoin) ; 22 et 23 septembre, 1 individu, parc du Petit-Serrant (D. Bizien) ; 24 septembre, 1 individu, parc du Petit-Serrant (D. Bizien, [fig. 27](#)).

**La Possonnière** : 22 septembre, 1 individu, pont de l'Alleud (S. Havet).

#### **Gobemouche noir *Ficedula hypoleuca***

**Chanteloup-les-Bois** : 10 août, 1 individu, étang de Péronne (D. Raimbault).

#### **Bergeronnette printanière *Motacilla flava***

**Jallais** : 1<sup>er</sup> novembre, 1 individu, Croix de Bédognon (J.-P. Bresteau).

#### **Tarin des aulnes *Spinus spinus***

**Chazé-Henry** : 23 septembre, 1 individu, carrière du Tertre (S. Courant).

**Fontevraud-l'Abbaye** : 11 septembre, 1 individu, maison de retraite (S. Courant).

**Vernantes** : 19 septembre, 2 individus, les Gémétières (S. Courant).

## Liste systématique des données de 2015 non homologuées par le CHD 49

### 1. liste départementale

#### **Busard pâle *Circus macrourus***

**Le Mesnil-en-Vallée** : 3 mai, 1 mâle de 2<sup>e</sup> année civile, les Mauvres.

#### **Goéland pontique *Larus cachinnans***

**Angers-Bouchemaine** : 30 décembre, 1 individu de 2<sup>e</sup> année civile, lac de Maine.

**Le Mesnil-en-Vallée** : 12 décembre, 1 individu de 1<sup>re</sup> année civile, île Bigeard.

#### **Faucon d'Éléonore *Falco eleonorae***

**Saint-Georges-sur-Loire** : 14 juillet, 1 sombre, étang de Chevigné ; 8 septembre, 1 clair, étang de Chevigné.

#### **Pouillot de Sibérie *Phylloscopus collybita tristis***

**Le Mesnil-en-Vallée** : 12 décembre, 1 individu, le Chêveneau.

#### **Pipit de Richard *Anthus richardi***

**Montreuil-Bellay** : 1<sup>er</sup> avril, 1 individu, le Lac.

### 2. liste phénologique

#### **Circaète Jean-le-Blanc *Circaetus gallicus***

**Brain-sur-l'Authion** : 3 octobre, 1 individu, la Planche.

**Hirondelle de fenêtre *Delichon urbicum***

**Cheviré-le-Rouge** : 26 novembre, 1 individu, le Buisson.

**Fauvette grisette *Sylvia communis***

**Pouancé** : 21 novembre, 1 individu, le Rocher.

**Hypolaïs polyglotte *Hippolaïs polyglotta***

**Sainte-Gemmes-sur-Loire** : 15 septembre, 1 individu, école militaire.

**Gobemouche noir *Ficedula hypoleuca***

**Blaison-Gohier** : 5 avril, 1 mâle, l'Aireau.

**Tarin des aulnes *Spinus spinus***

**Saint-Rémy-en-Mauges** : 13 septembre, 1 individu, la Bourassière.

## Liste systématique des données de 2015 homologuées par le CHN

**Sarcelle à ailes vertes *Anas carolinensis***

**Montreuil-sur-Loir** : 8 au 26 mai, 1 mâle adulte, la Bierrerie (S. Bertru *et al.*, in REEBER *et al.*, 2016, [fig. 28](#)).

**Fuligule à tête noire *Aythya affinis***

**La Prévrière** : 22 mars au 21 avril, 1 mâle adulte, étang du Fourneau (S. Béasse *et al.*, in REEBER *et al.*, 2016, [fig. 29](#)).

**Hypolaïs bottée *Iduna caligata***

**Soulaire-et-Bourg** : 29 août, 1 juvénile, Noyant (G. Mourgaud *et al.*, in REEBER *et al.*, 2016, [fig. 30](#)).

## Liste systématique des données de 2016 homologuées par le CHD 49

### 1. liste départementale

**Oie rieuse *Anser albifrons***

**Cléré-sur-Layon** : 6 au 14 novembre, 2 adultes et 1 juvénile, étang de Beaurepaire (B. Même-Lafond, J.-D. Vrignault, J.-M. Logeais).

**Longué-Jumelles** : 31 octobre, 23 individus, les Youis (P. Raboin, Th. Lacaze, [fig. 31](#)) ; 28 et 29 décembre, 1 individu les Youis (P. Raboin, A. Bajan-Banaszak, J.-M. Bottereau, [fig. 33](#)).

**Montjean-sur-Loire** : 6 et 7 novembre, 3 adultes, le Sol de Loire (D. Brochard *et al.*, [fig. 32](#)).

**Nette rousse *Netta rufina***

**La Tessoualle-Maulévrier** : 1<sup>er</sup> au 11 décembre, 1 individu de type femelle, lac du Verdon (É. Van Kalmthout *et al.*).

**Le Mesnil-en-Vallée** : 27 mars, 1 couple, station d'épuration (Fr. Masson).

**Longué-Jumelles** : 20 mars, 1 mâle, les Youis (M. Jumeau).

**Montreuil-sur-Loir** : 15 mars au 27 août, 3 mâles, 2 femelles et 10 + 1 poussins, Bretonnières (J.-Fr. Michel *et al.*).

**Saint-Germain-sur-Moine** : 20 décembre 2016 au 10 février 2017, 1 femelle, la Roussière (H. Berjon).

**Seiches-sur-le-Loir** : 15 mars, 2 mâles et 1 femelle, Bré (R. Hersant) ; 27 mars, 1 mâle, Bré (B. Caradec, A. Bertaudeau).

**Fuligule nyroca *Aythya nyroca***

**Saint-Georges-sur-Loire** : 9 août, 1 mâle, Chevigné (Fl. Bertin) ; 4 décembre, 1 mâle, Chevigné (Fl. Bertin *et al.*, [fig. 34](#)).

**Fuligule milouinan *Aythya marila***

**Angers - Bouchemaine - Sainte-Gemmes-sur-Loire** : 23 au 27 janvier, 1 individu de type femelle, lac de Maine et la Baumette (A. Fossé *et al.*, [fig. 35](#)).

**Montjean-sur-Loire** : 4 décembre, 1 femelle adulte, le Sol de Loire (S. Dubuc).

**Saint-Georges-sur-Loire** : 21 novembre, 1 individu de type femelle, Chevigné (D. et P. Bizien).

**Tiercé** : 25 février, 1 mâle, les Bas Tronchais (S. Havet, B.-D. Lasnon).

**Macreuse noire *Melanitta nigra***

**Angers-Bouchemaine** : 25 novembre, 1 individu de type femelle, lac de Maine (S. Bertru, D. et P. Bizien, R. Hersant) ; 30 novembre, 3 individus, lac de Maine (Gr. Duffez *et al.*, [fig. 36](#)).

**Macreuse brune *Melanitta fusca***

**Angers-Bouchemaine** : 30 novembre, 2 individus, lac de Maine (Gr. Duffez *et al.*, [fig. 36](#)).

**Harle huppé *Mergus serrator***

**Saint-Jean-des-Mauvrets** : 30 mars, 1 mâle et 2 femelles, Loire (S. Dubuc).

**Plongeon catmarin *Gavia stellata***

**Freigné** : 4 décembre 2016 au 15 janvier 2017, 1 juvénile, les Bédoutières (Br. Charpentier *et al.*).

**Montjean-sur-Loire** : 27 et 28 novembre, 1 juvénile, le Sol de Loire (D. Bizien *et al.*, [fig. 37](#)) ; 3 au 5 décembre, 1 juvénile, le Sol de Loire (Fr. Recoquillon *et al.*).

**Saint-Mathurin-sur-Loire** : 23 novembre, 1 adulte, Loire (P. Croué *et al.*, [fig. 38](#)).

**Plongeon imbrin *Gavia immer***

**La Tessoualle** : 11 au 18 janvier, 1 individu, lac du Verdon (R. Suaudeau *et al.*, [fig. 39](#)).

**Ibis falcinelle *Plegadis falcinellus***

**Montreuil-sur-Loir** : 9 juillet, 1 juvénile bagué blanc OLCM au lac de Grand-Lieu (44) 28 jours plus tôt, la Bierrerie (F. Rayer). [...]





Fig. 1. — Fuligule nyroca (*Aythya nyroca*),  
Saint-Georges-sur-Loire, 12 mars 2015  
(Karsten Schmale).

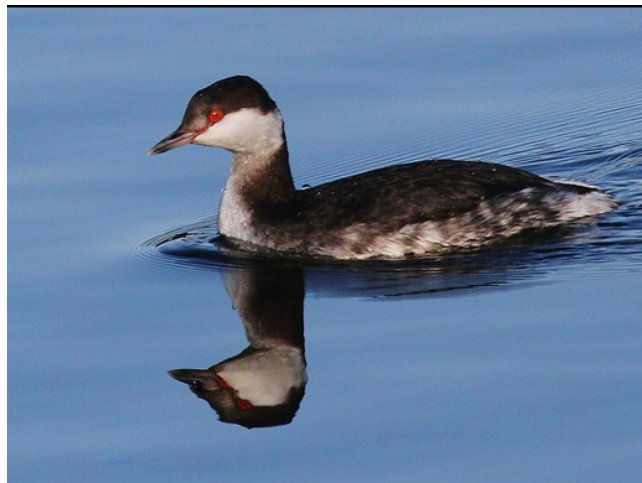

Fig. 4. — Grèbe esclavon (*Podiceps auritus*),  
Chanteloup-les-Bois, 2 décembre 2015  
(Hugo Touzé).



Fig. 2. — Harle huppé (*Mergus serrator*),  
Montjean-sur-Loire, 13 février 2015  
(Loïc Bellion).



Fig. 5. — Élanion blanc (*Elanus caeruleus*),  
Jallais, 26 décembre 2015  
(Jean-Luc Ronné).



Fig. 3. — Plongeon catmarin (*Gavia stellata*),  
Montjean-sur-Loire, 31 mars 2015  
(Jacques Laîné).



Fig. 6. — Élanion blanc (*Elanus caeruleus*),  
Saint-Paul-du-Bois, 2 avril 2015  
(Julien Fleureau).





Fig. 7. — Aigle botté (*Aquila pennata*),  
Montreuil-sur-Loir, 21 mai 2015  
(Sébastien Bertru).



Fig. 10. — Guifettes leucoptères (*Chlidonias leucopterus*),  
Angers-Bouchemaine, 5 mai 2015  
(Sébastien Bertru).



Fig. 8. — Sterne hansel (*Gelochelidon nilotica*),  
La Bohalle, 7 août 2015  
(Fabrice Rayer).



Fig. 11. — Sterne arctique (*Sterna paradisaea*),  
Saint-Georges-sur-Loire, 25 août 2015  
(Sébastien Bertru).



Fig. 9. — Sternes caspiennes (*Hydroprogne caspia*),  
Bouchemaine, 14 septembre 2015  
(Alain Fossé).



Fig. 12. — Goéland bourgmestre (*Larus hyperboreus*),  
La Séguinière, 21 décembre 2015  
(Didier Ferrand).





Fig. 13. — Goéland bourgmestre (*Larus hyperboreus*),  
La Séguinière, 23 décembre 2015  
(Jean-Claude Beaudoin).



Fig. 15. — Guêpier d'Europe (*Merops apiaster*),  
Liré, 30 mai 2015  
(Groupe CEPS-Loire-Divatte).



Fig. 14. — Cocou geai (*Clamator glandarius*),  
La Tessoualle, 29 août 2015  
(Sylvain Codarini).



Fig. 16. — Rousserolle verderolle (*Acrocephalus palustris*),  
Briollay, 7 juin 2015  
(Grégoire Duffez).



Fig. 17. — Tichodrome échelle (*Tichodroma muraria*),  
Saumur, 22 décembre 2015  
(Alain Guillemart).



Fig. 18. — Tichodrome échelette (*Tichodroma muraria*),  
Saumur, 25 décembre 2015  
(Jean-Luc Ronné).



Fig. 20. — Pipit de Richard (*Anthus richardi*),  
Montreuil-Bellay, 29 octobre 2015  
(Sylvain Courant).



Fig. 19. — Bergeronnette nordique (*Motacilla fl. thunbergi*),  
Le Mesnil-en-Vallée, 16 mai 2015  
(Loïc Bellion).

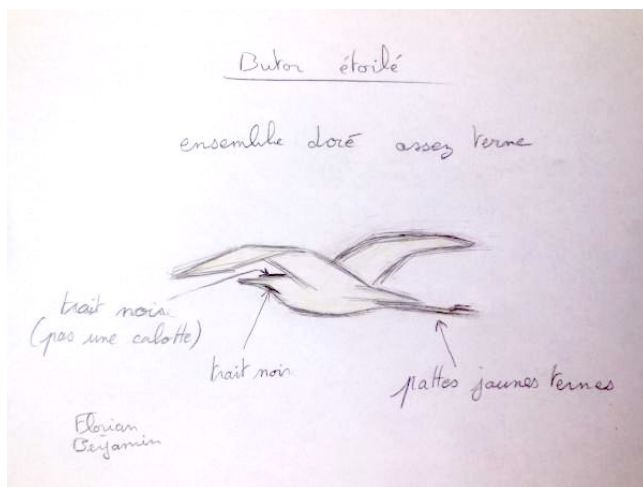

Fig. 21. — Butor étoilé (*Botaurus stellaris*),  
Saumur, 3 juin 2015  
(Florian Benjamin).





Fig. 22. — Héron pourpré (*Ardea purpurea*),  
Les Rosiers-sur-Loire, 28 décembre 2015  
(Romain Provost).



Fig. 24. — Circaète Jean-le-Blanc (*Circaetus gallicus*),  
Trélazé, 22 septembre 2015  
(Robert Hersant).



Fig. 25. — Guifette moustac (*Chlidonias hybrida*),  
La Bohalle, 16 septembre 2015  
(Jean-Claude Beaudoin).

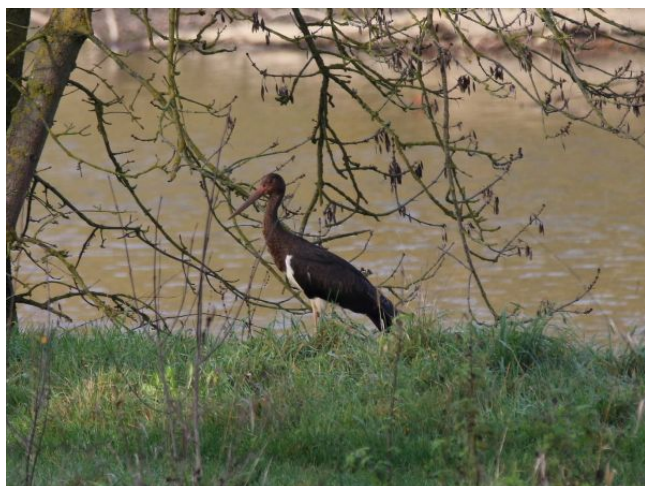

Fig. 23. — Cigogne noire (*Ciconia nigra*),  
La Daguenière, 23 décembre 2015  
(Robert Hersant).

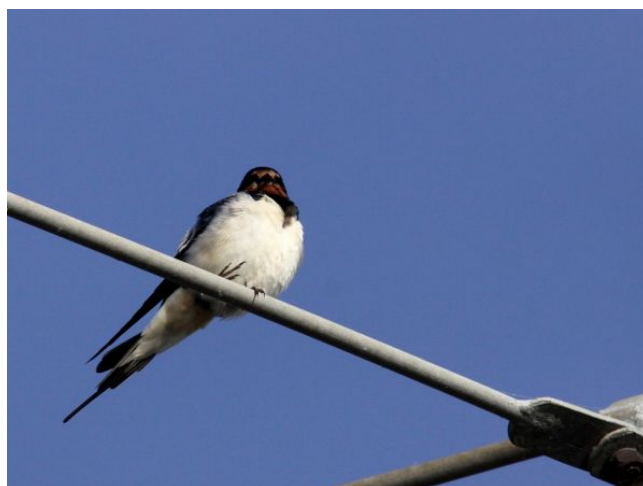

Fig. 26. — Hirondelle rustique (*Hirundo rustica*),  
Angers-Bouchemaine, 11 décembre 2015  
(Jean-Claude Beaudoin).





Fig. 27. — Phragmite des joncs (*Acrocephalus schoenobaenus*),  
Bouchemaine, 24 septembre 2015  
(Didier Bizien).



Fig. 28. — Sarcelle à ailes vertes (*Anser carolinensis*),  
Montreuil-sur-Loir, 22 mai 2015  
(Alain Fossé).



Fig. 29. — Fuligule à tête noire (*Aythya affinis*),  
La Prévière, 31 mars 2015  
(Loïc Bellion).



Fig. 30. — Hypolaïs bottée (*Iduna caligata*),  
Soulaire-et-Bourg, 29 août 2015  
(Gilles Mourgaud).

**Montsoreau** : 30 avril, 1 adulte, île (P. Raboin, A. Bajan-Banaszak).

**Saint-Germain-des-Prés** : 14 au 18 janvier, 4 individus, Prée du Milieu (D. et P. Bizien *et al.*, [fig. 40](#)).

**Sainte-Gemmes-sur-Loire - Angers - Bouchemaine - Denée - BVA...** : 23 janvier au 30 mai, 1 individu, la Baumette, lac de Maine, les Aireaux... (D. et P. Bizien, [fig. 41](#)) ; 16 juin, 2 individus, lac de Maine (M. Morin).

#### **Grèbe jougris *Podiceps grisegena***

**Angers-Bouchemaine** : 30 novembre 2016 au 4 février 2017, 1 individu de 1<sup>re</sup> année civile, lac de Maine (S. Bertru *et al.*, [fig. 42 et 43](#)).

#### **Élanion blanc *Elanus caeruleus***

**Brain-sur-Longuenée** : 2 au 13 octobre, 1 adulte, la Gautraie (É. Beslot, S. Séchet, Ph. Briot).

**Champ-sur-Layon** : 9 au 11 octobre, 1 couple, la Hardière (B. Marchadour *et al.*, [fig. 44](#)).

**Cholet** : 26 octobre, 1 individu, les Natteries (É. Van Kalmthout).

**Montreuil-Bellay** : 6 au 11 décembre, 1 individu, les Nièdes (A. Guillemart *et al.*).

**Saint-Paul-du-Bois** : 13 juillet, 1 individu, la Rivière (J.-M. Logeais, D. Ferrand).

**Savennières** : 15 au 24 janvier, 1 adulte, le Fouilloux (S. Bertru, É. Beslot).

**Soulaire-et-Bourg** : 1<sup>er</sup> août, 1 individu, Noyant (D. Bizien, G. Mourgaud).

**Vihiers** : 20 janvier au 13 juillet, 1 adulte, bois du Trail (J.-D. Vriagnault, J.-M. Logeais).

**Yzernay** : 7 mai au 7 décembre, 1 couple avec 2 nichées de 3 jeunes, la Soularderie (S. Codarini, É. Van Kalmthout, J.-M. Logeais).

#### **Pygargue à queue blanche *Haliaeetus albicilla***

**La Possonnière** : 3 septembre, 1 immature, la Meslière (Ph. Boisson).

#### **Vautour sp.**

**Saint-Pierre-Montlimart** : 7 juin, 1 individu (probablement un Vautour fauve *Gyps fulvus*), le Housay (L. Bellion).

#### **Marouette ponctuée *Porzana porzana***

**Soulaire-et-Bourg** : 20 août, 1 individu capturé et bagué, Noyant (S. Havet, H. Touzé, [fig. 45](#)).

**Tiercé** : 31 août, 1 individu, la Brémillière (Fr. Cauet).

#### **Talève sultane *Porphyrio porphyrio***

**Cléré-sur-Layon** : 19 juillet, 1 individu, étang de Beaurepaire (T. Dahais, D. Voyer, Ph. Horde).

#### **Bécasseau de Temminck *Calidris temminckii***

**Chalonnès-sur-Loire** : 28 et 29 août, 1 individu, le Buisson (Fr. Recoquillon, S. Angebault, J. Laîné).

**La Bohalle** : 21 au 24 juillet, 1 individu, île Sorin (D. Bizien, R. Hersant, S. Béasse) ; 22 au 24 août, 1 individu, Loire (Gr. Duffez *et al.*) ; 1<sup>er</sup> septembre, 1 juvénile, Port Pigeau (A. Fossé, Gr. Duffez, A. Ruchaud, [fig. 46](#)).

**Montreuil-sur-Loir** : 6 mai, 1 individu, la Bierrerie (S. Bertru, R. Panvert).

**Turquant** : 7 septembre, 1 juvénile, port (P. Raboin, A. Bajan-Banaszak, J.-M. Bottereau).

#### **Chevalier stagnatile *Tringa stagnatilis***

**La Bohalle** : 24 au 29 août, 1 juvénile, Loire (Gr. Duffez *et al.*, [fig. 47 et 48](#)).

#### **Sterne caugek *Sterna sandvicensis***

**Bouchemaine** : 4 août, 11 individus, la Pointe (D. Bizien) ; 9 août, 4 individus, la Pointe (D. Bizien).

**La Daguinière** : 28 août, 2 individus, Port à Soyer (Br. Duchenne, Chr. Kerihuel).

**Montsoreau** : 13 avril, 2 individus, île (S. Courant) ; 15 avril, 1 individu, île (S. Courant).

#### **Mouette tridactyle *Rissa tridactyla***

**Angers-Bouchemaine** : 4 janvier, 1 individu récupéré mazouté (relâché à Pornic le 20 janvier), Maine (S. Hénaff, É. Beslot) ; 9 mars, 1 cadavre, lac de Maine (S. Bertru).

#### **Goéland railleur *Chroicocephalus genei***

**Montreuil-sur-Loir** : 15 mai, 1 individu de 2<sup>e</sup> année civile, les Bretonnières (F. Rayer, S. Angebault, J. Laîné, [fig. 49](#)).

#### **Goéland pontique *Larus cachinnans***

**Angers-Bouchemaine** : 4 février, 1 individu de 2<sup>e</sup> année civile (bague allemande non lue), lac de Maine (Fr. Recoquillon, A. Fossé) ; 6 février, 1 individu de 3<sup>e</sup> année civile, lac de Maine (A. Fossé) ; 8 février, 1 individu de 2<sup>e</sup> année civile, lac de Maine (Fr. Recoquillon, D. et P. Bizien) ; 17 février au 18 mars, 1 individu de 2<sup>e</sup> année civile bagué **vert** XNFD, lac de Maine (F. Rayer, Fr. Recoquillon, G. Mourgaud) ; 6 mars, 1 individu de 2<sup>e</sup> année civile, lac de Maine (A. Fossé, J.-Cl. Beaudoin, D. Bizien) ; 14 mars, 1 individu de 2<sup>e</sup> année civile, lac de Maine (Fr. Recoquillon) ; 18 mars, 1 individu de 2<sup>e</sup> année civile, lac de Maine (Fr. Recoquillon, G. Mourgaud) ; 25 février, 2 individus de 2<sup>e</sup> année civile, lac de Maine (Fr. Recoquillon, D. Bizien, A. Fossé) ; 8 novembre, 1 adulte, lac de Maine (A. Fossé).

**Briollay** : 25 février, 1 individu de 3<sup>e</sup> année civile, la Bigüe Sud (J.-Cl. Beaudoin, R. Dupas, G. de Poncheville).

**Champteussé-sur-Baconne - Angers - Tiercé** : 5 au 12 février, 1 individu de 2<sup>e</sup> année civile bagué **vert**



**XUFL** en Allemagne, CET, lac de Maine, communal (A. Fossé, D. Bizien, S. Béasse).

**Champteussé-sur-Baconne** : 20 janvier, 1 individu de 3<sup>e</sup> année civile bagué **vert XDFJ** en Allemagne et 1 adulte, CET (Fr. Recoquillon) ; 10 mars, 1 individu de 3<sup>e</sup> année civile, CET (A. Fossé) ; 1 septembre, 1 individu de 1<sup>re</sup> année civile bagué **rouge 157P**, CET (A. Fossé) ; 8 et 9 novembre, 1 individu de 1<sup>re</sup> année civile, CET (A. Fossé) ; 9 novembre, 1 individu de 1<sup>re</sup> année civile et 1 individu de 4<sup>e</sup> année civile, CET (A. Fossé) ; 22 septembre, 1 individu de 2<sup>e</sup> année civile, CET (A. Fossé) ; 12 octobre, 1 individu de 1<sup>re</sup> année civile, 1 individu de 2<sup>e</sup> année civile et 1 individu de 3<sup>e</sup> année civile, CET (A. Fossé) ; 23 au 25 novembre, 1 individu de 4<sup>e</sup> année civile, CET (A. Fossé) ; 23 novembre au 22 décembre, 1 individu de 2<sup>e</sup> année civile, CET (A. Fossé) ; 23 au 25 novembre, 1 individu de 1<sup>re</sup> année civile, CET (A. Fossé) ; 25 novembre, 1 individu de 2<sup>e</sup> année civile, CET (A. Fossé) ; 5 au 7 décembre, 1 individu de 1<sup>re</sup> année civile, CET (A. Fossé, R. Hersant) ; 5 décembre, 1 individu de 2<sup>e</sup> année civile, CET (A. Fossé, R. Hersant) ; 7 décembre, 1 individu de 2<sup>e</sup> année civile, CET (A. Fossé) ; 21 décembre, 1 individu de 1<sup>re</sup> année civile, CET (A. Fossé) ; 22 décembre, 2 individus de 1<sup>re</sup> année civile, CET (A. Fossé).

**La Bohalle-Le Thoureil** : 17 juillet au 21 août, 1 individu de 2<sup>e</sup> année civile bagué **rouge 13P5**, Port de Vallée - Saint-Maur (F. Rayer).

**La Séguinière** : 5 mars, 1 individu de 2<sup>e</sup> année civile, CET (A. Fossé, R. Suaudeau) ; 9 novembre, 1 individu de 1<sup>re</sup> année civile, CET (D. Ferrand) ; 7 décembre, 1 individu de 1<sup>re</sup> année civile bagué **rouge 35P8**, CET (D. Ferrand) ; 23 décembre, 1 individu de 1<sup>re</sup> année civile, CET (A. Fossé).

**La Séguinière - Montjean-sur-Loire** : 19 décembre 2016 au 7 janvier 2017, 1 individu de 2/3<sup>e</sup> année civile bagué **rouge 901P**, CET-Loire (D. Ferrand, Fr. Recoquillon, A. Fossé).

**Montjean-sur-Loire** : 23 janvier, 1 adulte, l'île Neuve (Fr. Recoquillon, S. Angebault) ; 5 mars, 2 individus de 2<sup>e</sup> année civile, la Maison Brûlée (Fr. Recoquillon) ; 26 mars, 1 individu de 2<sup>e</sup> année civile, l'île Neuve (Fr. Recoquillon) ; 20 novembre, 1 adulte et 1 individu de 1<sup>re</sup> année civile, l'île du Buisson (Fr. Recoquillon) ; 4 décembre, 1 adulte, la Promenade (Fr. Recoquillon, S. Angebault) ; 19 décembre, 1 individu de 1<sup>re</sup> année civile, la Maison Brûlée (Fr. Recoquillon) ; 22 décembre, 1 individu de 2<sup>e</sup> année civile, l'île du Buisson (Fr. Recoquillon) ; 23 décembre, 1 adulte, le Pavillon (Fr. Recoquillon).

**Saint-Georges-sur-Loire** : 1<sup>er</sup> février, 1 individu de 2<sup>e</sup> année civile, la Grande Chaintre (Fr. Recoquillon).

#### **Goéland à ailes blanches *Larus glaucoides***

**La Séguinière** : 3 au 10 février, 1 individu de 2<sup>e</sup> année civile, CET (S. Hénaff, A. Fossé, D. Ferrand, fig. 50).

#### **Petit-duc scops *Otus scops***

**Neuvy-en-Mauges** : 20 au 22 juin, 1 chanteur, la Grenonnière (T. Touret, M. Peltier, C. Guillou).

#### **Guêpier d'Europe *Merops apiaster***

**Angers** : 12 mai, 1 individu, local LPO (S. Havet) ; 24 mai, 2 individus, île Saint-Aubin (Fl. Bertin).

**Distré** : 16 mai, 6 individus, bois de Pocé (P. Raboin).

**La Ménitré** : 17 mai, 3 individus, île de Baure (D. Rochier, J.-R. Jacquemot).

**Liré** : 24 au 30 mai, 1 couple, les Cadets (H. Touzé *et al.*) ; 5 au 8 septembre, 6 individus, la Maison cassée (B. Mème-Lafond, R. Hersant).

**Saint-Jean-des-Mauvrets** : 27 mai, 6 individus, château (Br. Gaudemer).

#### **Pie-grièche à tête rousse *Lanius senator***

**Faye-d'Anjou** : 15 avril, 1 femelle, Forgette (R. Hersant, D. et P. Bizien, fig. 51).

**Le Mesnil-en-Vallée** : 30 avril, 1 femelle, les Mauvres (L. Bellion).

**Montjean-sur-Loire** : 14 au 21 août, 1 juvénile, le Petit Marais (S. Angebault, G. Gaschet, fig. 52).

#### **Pouillot à grands sourcils *Phylloscopus inornatus***

**Saint-Florent-le-Vieil** : 11 au 13 novembre, 1 individu, le Pont de Vallée (L. Bellion *et al.*).

#### **Pouillot de Sibérie *Phylloscopus collybita tristis***

**Vivy** : 8 mars, 1 individu, les Monteaux (Gr. Duffez).

**Chazé-Henry** : 12 avril, 1 individu, la Chartre Ferrée (S. Béasse).

#### **Locustelle luscinoïde *Locustella luscinioides***

**La Possonnière** : 7 septembre, 1 individu de 1<sup>re</sup> année civile capturé et bagué, pont de l'Alleud (S. Courant *et al.*).

#### **Phragmite aquatique *Acrocephalus paludicola***

**Soulaire-et-Bourg**, Noyant, 13 capturés et bagués : 30 juillet, 1 femelle adulte ; 7 août, 1 adulte ; 10 août, 1 individu de 1<sup>re</sup> année civile ; 19 août, 3 individus ; 20 août, 1 femelle adulte ; 21 août, 1 individu de 1<sup>re</sup> année civile ; 24 août, 1 individu ; 28 août, 1 individu ; 29 août, 2 individus ; 30 août, 1 individu.

#### **Rousserolle turdoïde *Acrocephalus arundinaceus***

**Pouancé** : 21 au 23 mai, 1 individu, étang de Tressé (S. Béasse, Br. Charpentier, fig. 53).

**Tichodrome échelette *Tichodroma muraria***

Saumur : 29 octobre 2016 au 25 mars 2017, 1 mâle, pont Cessart et alentours (A. Guillemart *et al.*).

**Merle à plastron *Turdus t. torquatus***

Avrillé : 10 avril, 1 couple, plateau de la Mayenne (J.-Cl. Beaudoin).

Cantenay-Épinard : 12 octobre, 1 individu, Grand Vaux (S. Havet).

Chazé-Henry : 12 avril, 1 individu, le Tertre (S. Béasse).

Corzé : 10 mai, 1 individu, la Raillière (B. Caradec).

Grézillé : 19 mars, 1 couple, la Rue (J.-M. de la Bretèque).

Louresse-Rochemenier : 8 octobre, 1 femelle, Bourg (V. Leray, *fig. 54*).

Nuaillé : 30 mars, 1 individu, la Vallonnerie (B. Beaupérian-Delaunay).

Saint-Germain-des-Prés : 3 avril, 1 mâle adulte, Prée d'à Haut (Fr. Recoquillon, R. Bourigault, D. et P. Bizien).

Saint-Laurent-de-la-Plaine : 6 novembre, 1 mâle, le Pineau (M. Naullet, *fig. 55*).

**Gorgebleue à miroir *Luscinia svecica***

La Possonnière : 25 et 28 mars, 1 mâle adulte, pont de l'Alleud (S. Angebault, D. et P. Bizien) ; 25 mars, 1 individu, pont de l'Alleud (S. Angebault).

La Possonnière, pont de l'Alleud, 7 capturées et baguées : 28 août, 1 mâle adulte et 1 femelle de 1<sup>re</sup> année civile ; 29 août, 1 individu de 1<sup>re</sup> année civile ; 1 septembre, 1 individu de 1<sup>re</sup> année civile ; 2 septembre, 2 individus ; 9 septembre, 1 femelle adulte.

Soulaire-et-Bourg, Noyant, 11 capturées et baguées : 30 juillet, 1 femelle *namnetum* de 1<sup>re</sup> année civile ; 5 août, 1 mâle *cyaneula* de 1<sup>re</sup> année civile ; 9 août, 1 individu *cyaneula* ; 10 au 12 août, 1 individu *cyaneula* ; 13 août, 1 individu *cyaneula* ; 14 août, 1 femelle *cyaneula* de 1<sup>re</sup> année civile ; 15 août, 1 individu ; 17 août, 1 individu ; 19 août, 1 individu ; 26 août, 1 individu ; 27 août, 1 individu ; 29 août, 1 individu.

**Traquet du Groenland *Oenanthe oenanthe leucorhoa***

Antoigné : 14 septembre, 1 mâle, Mué (S. Desgranges).

Chazé-Henry : 23 au 30 avril, 1 mâle, les Écrennes (S. Béasse, *fig. 56*).

**Bergeronnette nordique *Motacilla flava thunbergi***

Pouancé : 1<sup>er</sup> au 3 septembre, 2 individus, étang Saint-Aubin (S. Béasse).

La Chapelle-Hullin : 10 septembre, 1 individu, la Fortaie (S. Béasse).

**Pipit rousseline *Anthus campestris***

Doué-la-Fontaine : 3 au 17 mai, 1 individu, la Pierre Fitte (V. Leray).

Montreuil-Bellay : 13 avril, 1 individu, station d'épuration (Gr. Duffez, *fig. 57*) ; 18 avril au 8 juin, 1 individu, Méron (Fr. Rose *et al.*).

Soulaire-et-Bourg : 24 août, 1 individu, Noyant (S. Havet).

**Bruant fou *Emberiza cia***

Saumur : 31 janvier au 7 février, 3 individus, les Ardilliers (A. Bajan-Banaszak *et al.*).

**Bruant ortolan *Emberiza hortulana***

Le Mesnil-en-Vallée : 23 avril, 1 mâle, le Marais (M. Bonenfant, L. Bonnot, *fig. 58*).

**2. liste phénologique****Bernache nonnette *Branta leucopsis***

Chanteloup-les-Bois : 20 mars, 1 individu, étang de Péronne (J.-Ch. Chasle).

Cholet : 22 décembre 2016 au 9 janvier 2017, 1 individu, lac de Ribou (J.-D. Vrignault, D. Ferrand, D. Raimbault, *fig. 59*).

La Ménitrie : 27 novembre au 11 décembre, 1 individu, île de Baure (F. Rayer *et al.*).

**Bernache cravant *Branta bernicla***

Angers-Bouchemaine : 30 avril, 6 individus, lac de Maine (D. Bizien, *fig. 60*).

**Circaète Jean-le-Blanc *Circaetus gallicus***

Gennes : 17 septembre, 1 individu, la Beaumerie (D. Bizien, Ph. Boisson).

Sainte-Gemmes-sur-Loire : 16 septembre, 1 individu, Empiré (D. Bizien, R. Hersant).

**Balbusard pêcheur *Pandion haliaetus***

Saumur : 6 mars, 1 individu, île Trotoin (J.-P. et R. Girardeau).

**Échasse blanche *Himantopus himantopus***

Montreuil-sur-Loir : 27 mars, 4 individus, les Bretonnières (D. et P. Bizien *et al.*).

**Bécasseau cocorli *Calidris ferruginea***

Montjean-sur-Loire : 30 avril, 1 individu, Loire (P. Bizien).

**Bécasseau sanderling *Calidris alba***

Saumur : 28 mars, 2 individus, le Petit Puy (P. Raboin).

**Sterne caspienne *Hydroprogne caspia***

La Tessoualle-Maulévrier : 30 juillet, 1 individu, lac du Verdon (S. Codarini).

Montjean-sur-Loire : 30 mars, 2 individus, le Sol de Loire (L. Bellion *et al.*).



**Saint-Mathurin-sur-Loire** : 10 octobre, 1 individu de 4<sup>e</sup> année civile, bagué en Suède en 2013, v. <http://bit.ly/2JBE11r>, Loire (F. Rayer, [fig. 61](#)).

#### **Guifette moustac *Chlidonias hybrida***

**Angers-Bouchemaine** : 31 mars, 1 individu, lac de Maine (J.-Cl. Beaudoin, G. de Poncheville) ; 4 avril, 3 individus, lac de Maine (R. Dupas, J.-Cl. Beaudoin).

**Vivy** : 30 mars, 6 individus, les Monteaux (F. Rayer, [fig. 62](#)).

#### **Pie-grièche écorcheur *Lanius collurio***

**La Possonnière** : 2 septembre, 1 individu de 1<sup>re</sup> année civile capturé et bagué, pont de l'Alleud (S. Courant *et al.*) ; 7 septembre, 1 individu de 1<sup>re</sup> année civile capturé et bagué, pont de l'Alleud (S. Courant *et al.*) ; 9 septembre, 1 individu de 1<sup>re</sup> année civile capturé et bagué, pont de l'Alleud (S. Courant *et al.*).

#### **Hirondelle rustique *Hirundo rustica***

**Angers-Bouchemaine** : 6 au 11 janvier, 2 individus, lac de Maine (J.-Cl. Beaudoin *et al.*).

**Bouchemaine** : 23 novembre, 1 individu, le Boulet (M. Aubry, J.-Cl. Beaudoin).

#### **Fauvette des jardins *Sylvia borin***

**Juvardeil** : 23 mars, 1 individu, le Theil (Fr. Halligon).

**Tiercé** : 25 octobre, 1 individu capturé et bagué, la Fardelière (G. Mourgaud, [fig. 63](#)).

#### **Locustelle tachetée *Locustella naevia***

**La Possonnière** : 11 septembre, 1 individu capturé et bagué, pont de l'Alleud (S. Courant *et al.*).

#### **Gobemouche noir *Ficedula hypoleuca***

**Saint-Georges-sur-Layon** : 7 juillet, 1 mâle, la Garenne (D. Rochier).

**Trélazé** : 2 avril, 1 mâle, la Maraîchère (R. Hersant, [fig. 64](#)).

#### **Traquet motteux *Oenanthe oenanthe***

**La Bohalle** : 25 novembre, 1 individu, la Messagerie (Gr. Duffez, [fig. 65](#)).

#### **Pinson du Nord *Fringilla montifringilla***

**Montreuil-sur-Loir** : 24 avril, 1 mâle, la Bierrerie (Fr. Halligon).

### Liste systématique des données de 2016 non homologuées par le CHD 49

#### 1. liste départementale

##### **Oie rieuse *Anser albifrons***

**Saint-Germain-des-Prés** : 29 février, 1 individu, la Prée du Milieu.

##### **Élanion blanc *Elanus caeruleus***

**Cheffes** : 19 mars, 1 individu, les Grandines.

##### **Vautour fauve *Gyps fulvus***

**Saint-Pierre-Montlimart** : 7 juin, 1 individu (accepté comme Vautour *sp.*), le Houssay.

##### **Goéland pontique *Larus cachinnans***

**Montjean-sur-Loire** : 27 novembre, 1 individu de 2<sup>e</sup> année civile, Loire ; 11 décembre, 1 individu de 1<sup>re</sup> année civile, Loire.

##### **Bécasseau de Temminck *Calidris temminckii***

**Montjean-sur-Loire** : 15 au 18 août, 1 individu, Loire.

##### **Guépier d'Europe *Merops apiaster***

**Chalonnnes-sur-Loire** : 21 juillet, 2 individus, la Prairie de Candais.

##### **Pouillot de Sibérie *Phylloscopus collybita tristis***

**Bouzillé** : 24 janvier, 1 individu, la Championnière.

**Soulaire-et-Bourg** : 20 mars, 1 individu (accepté comme de type sibérien), les Marottières.

##### **Rousserolle verderolle *Acrocephalus palustris***

**Briollay** : 25 mai, 1 individu, Bec du Loir.

## 2. liste phénologique

##### **Bondrée apivore *Pernis apivorus***

**La Prévrière** : 10 avril, 1 individu, Cornillé.

##### **Fauvette grisette *Sylvia communis***

**Angers** : 5 octobre, 1 individu, île Saint-Aubin.

##### **Tarin des aulnes *Spinus spinus***

**Louresse-Rochemenier** : 16 avril, 1 chanteur, Marchais du Gresle.

### Liste systématique des données de 2016 homologuées par le CHN

##### **Grèbe à bec bigarré *Podilymbus podiceps***

**Armaillé-La Prévrière** : 26 juillet au 27 décembre, 1 individu, les Rochettes-la Primaudière (S. Béasse *et al.*, in REEBER *et al.*, 2018, [fig. 66 et 67](#)).

##### **Bécasseau minuscule *Calidris minutilla***

**Montjean-sur-Loire** : 15 au 18 août, 1 individu, Loire (G. Gaschet, S. Angebault, in REEBER *et al.*, 2018, [fig. 68](#)).

##### **Fauvette épervière *Sylvia nisoria***

**La Ménière** : 26 novembre, 1 individu 1A, les Hauts (S. Havet *et al.*, in REEBER *et al.*, 2018). □

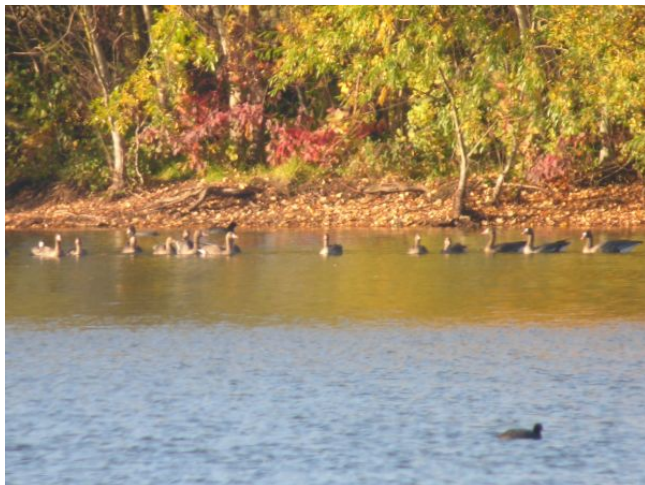

Fig. 31. — Oies rieuses (*Anser albifrons*),  
Longué-Jumelles, 31 octobre 2016  
(Patrick Raboin).



Fig. 34. — Fuligule nyroca (*Aythya nyroca*),  
Saint-Georges-sur-Loire, 4 décembre 2016  
(Didier Bizien).



Fig. 32. — Oies rieuses (*Anser albifrons*),  
Montjean-sur-Loire, 6 novembre 2016  
(Damien Brochard).



Fig. 35. — Fuligule milouinan (*Aythya marila*),  
Angers-Bouchemaine, 27 janvier 2016  
(Grégoire Duffez).



Fig. 33. — Oie rieuse (*Anser albifrons*),  
Longué-Jumelles, 28 décembre 2016  
(Alain Bajan-Banaszak).



Fig. 36. — Macreuses brunes et noires (*Melanitta fusca et nigra*),  
Angers-Bouchemaine, 30 novembre 2016  
(Didier Bizien).





Fig. 37. — Plongeon catmarin (*Gavia stellata*),  
Montjean-sur-Loire, 27 novembre 2016  
(Didier Bizien).



Fig. 40. — Ibis falcinelles (*Plegadis falcinellus*),  
Saint-Germain-des-Prés, 14 janvier 2016  
(Didier Bizien).



Fig. 38. — Plongeon catmarin (*Gavia stellata*),  
Saint-Mathurin-sur-Loire, 31 novembre 2016  
(Grégoire Duffez).



Fig. 41. — Ibis falcinelle (*Plegadis falcinellus*),  
Angers, 16 avril 2016  
(Alain Fossé).



Fig. 39. — Plongeon imbrin (*Gavia immer*),  
La Tessoualle, 16 janvier 2016  
(Jean-Do Vrignault).



Fig. 42. — Grèbe jougris (*Podiceps grisegena*),  
Angers-Bouchemaine, 30 novembre 2016  
(Grégoire Duffez).



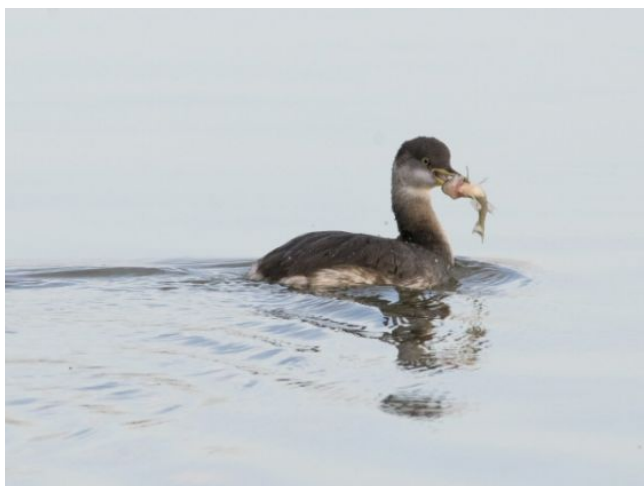

Fig. 43. — Grèbe jougris (*Podiceps grisegena*),  
Angers-Bouchemaine, 5 décembre 2016  
(Alain Guillemart).



Fig. 46. — Bécasseau de Temminck (*Calidris temminckii*),  
Saint-Mathurin-sur-Loire, 1<sup>er</sup> septembre 2016  
(Alain Fossé).

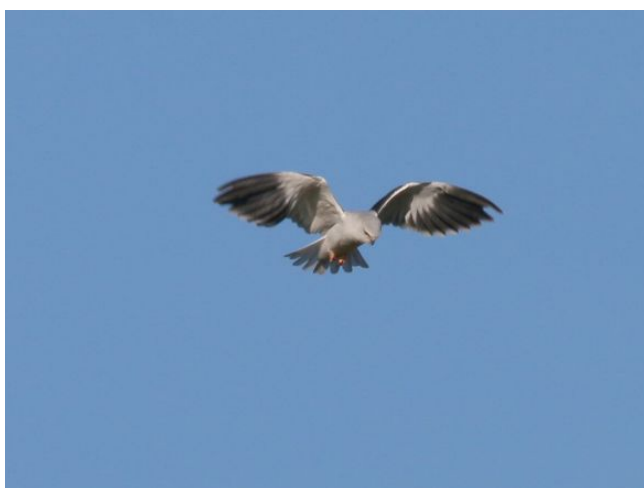

Fig. 44. — Élanion blanc (*Elanus caeruleus*),  
Champ-sur-Layon, 11 octobre 2016  
(Robert Hersant).



Fig. 47. — Chevalier stagnatile (*Tringa stagnatilis*),  
La Bohalle, 28 août 2016  
(Fabrice Rayer).



Fig. 45. — Marouette ponctuée (*Porzana porzana*),  
Soulaire-et-Bourg, 20 août 2016  
(Hugo Touzé).



Fig. 48. — Chevalier stagnatile (*Tringa stagnatilis*),  
La Bohalle, 29 août 2016  
(Robert Hersant).





Fig. 49. — Goéland railleur (*Chroicocephalus genei*),  
Montreuil-sur-Loir, 15 mai 2016  
(Fabrice Rayer).



Fig. 52. — Pie-grièche à tête rousse (*Lanius senator*),  
Montjean-sur-Loire, 14 août 2016  
(Guy Gaschet).



Fig. 50. — Goéland à ailes blanches (*Larus glaucoideus*),  
La Séguinière, 10 février 2016  
(Didier Ferrand).



Fig. 53. — Rousserolle turdoïde (*Acrocephalus arundinaceus*),  
Pouancé, 21 mai 2016  
(Siméon Béasse).



Fig. 51. — Pie-grièche à tête rousse (*Lanius senator*),  
Faye-d'Anjou, 16 avril 2016  
(Didier Bizien).



Fig. 54. — Merle à plastron (*Turdus torquatus*),  
Louresse-Rochemenier, 8 octobre 2016  
(Victor Leray).





Fig. 55. — Merle à plastron (*Turdus torquatus*),  
Saint-Laurent-de-la-Plaine, 6 novembre 2016  
(Matthieu Naullet).



Fig. 58. — Bruant ortolan (*Emberiza hortulana*),  
Le Mesnil-en-Vallée, 23 avril 2016  
(Martial Bonenfant).



Fig. 56. — Traquet du Groenland (*Oenanthe o. leucorhoa*),  
Chazé-Henry, 27 avril 2016  
(Siméon Béasse).



Fig. 59. — Bernache nonnette (*Branta leucopsis*),  
La Tessoualle, 7 mars 2016  
(Dominique Raimbault).



Fig. 57. — Pipit rousseline (*Anthus campestris*),  
Montreuil-Bellay, 13 avril 2016  
(Grégoire Duffez).



Fig. 60. — Bernache cravant (*Branta bernicla*),  
Angers-Bouchemaine, 30 avril 2016  
(Didier Bizien).





Fig. 61. — Sterne caspienne (*Hydroprogne caspia*),  
Saint-Mathurin-sur-Loire, 10 septembre 2016  
(Fabrice Rayer).



Fig. 64. — Gobemouche noir (*Ficedula hypoleuca*),  
Trélazé, 2 avril 2016  
(Robert Hersant).



Fig. 62. — Guifette moustac (*Chlidonias hybrida*),  
Vivy, 30 mars 2016  
(Fabrice Rayer).



Fig. 65. — Traquet motteux (*Oenanthe oenanthe*),  
La Bohalle, 25 novembre 2016  
(Grégoire Duffez).



Fig. 63. — Fauvette des jardins (*Sylvia borin*),  
Tiercé, 25 octobre 2016  
(Gilles Mourgaud).



Fig. 66. — Grèbe à bec bigarré (*Podilymbus podiceps*),  
Armaillé, 22 décembre 2016  
(Siméon Béasse).

## Bibliographie

CAF, 2016. — Liste officielle des oiseaux de France, version 2016 (catégories A, B et C). *Ornithos*, 23 (5) : 254-271.

REEBER S., KAYSER Y., CHN, 2016. — Les oiseaux rares en France en 2015. 33<sup>e</sup> rapport du Comité d'homologation national. *Ornithos*, 23 (6) : 300-329.

REEBER S., BLANC J.-Fr., JIGUET Fr., CHN, 2018. — Les oiseaux rares en France en 2016 et en 2017. 34<sup>e</sup> rapport du Comité d'homologation national. *Ornithos*, 25 (6) : 321-369. □



Fig. 67. — Grèbe à bec bigarré (*Podilymbus podiceps*),  
La Prévière, 16 août 2016  
(Alain Fossé).



Fig. 68. — Bécasseau minuscule (*Calidris minutilla*),  
Montjean-sur-Loire, 15 août 2016  
(Guy Gaschet).

Alain Fossé  
et le comité d'homologation départemental  
44, rue Barra,  
49100 Angers  
alainbfosse@gmail.com



**Annexe I. – Liste principale des espèces à homologuer  
en Maine-et-Loire à partir du 1.1.19.**

Cyane de Bewick	Cygnus columbianus		Mouette tridactyle	Rissa tridactyla
Cyane chanteur	Cygnus cygnus		Goéland railleur	Chroicocephalus genei
Oie des moissons	Anser f. rossicus	<b>1</b>	Goéland ardenté scandinave	Larus a. argentatus
Oie rieuse	Anser albifrons		Goéland pontique	Larus cachinnans
Fuligule à bec cerclé	Aythya collaris		Goéland à ailes blanches	Larus glaucoides
Fuligule nyroca	Aythya nyroca		Goéland bouraemestre	Larus hyperboreus
Fuligule milouinan	Aythya marila		Coucou aei	Clamator glandarius
Eider à duvet	Somateria mollissima		Effraie des clochers orientale	Tyto alba guttata
Harelde boréale	Clangula hyemalis		Petit-duc scops	Otus scops
Macreuse noire	Melanitta nigra		Martinet à ventre blanc	Apus melba
Macreuse brune	Melanitta fusca		Rollier d'Europe	Coracias garrulus
Harle piette	Mergellus albellus		Pic cendré	Picus canus
Harle huppé	Mergus serrator		Faucon crécerellette	Falco naumanni
Harle bièvre	Mergus merganser		Faucon kobez	Falco vespertinus
Plongeon catmarin	Gavia stellata		Pie-arièche à poitrine rose	Lanius minor
Plongeon arctique	Gavia arctica		Pie-arièche arise	Lanius excubitor
Plongeon imbrin	Gavia immer		Pie-arièche à tête rousse	Lanius senator
Océanite tempête	Hydrobates pelagicus		Cassenoix moucheté	Nucifraga caryocatactes
Océanite culblanc	Oceanodroma leucorhoa		Choucas des tours oriental	Corvus monedula soemmerringii
Fou de Bassan	Morus bassanus		Corneille mantelée	Corvus cornix
Blongios nain	Ixobrychus minutus		Grand Corbeau	Corvus corax
Flamant rose	Phoenicopterus roseus		Rémiz penduline	Remiz pendulinus
Grèbe jouaris	Podiceps grisegena		Mésange boréale	Parus montanus
Grèbe esclavon	Podiceps auritus		Panure à moustaches	Panurus biarmicus
Élanion blanc	Elanus caeruleus		Alouette haussecol	Eremophila alpestris
Pyrraque à queue blanche	Haliaeetus albicilla		Hirondelle de rochers	Ptyonoprogne rupestris
Vautour fauve	Gyps fulvus		Hirondelle rousseline	Cecropis daurica
Busard pâle	Circus macrourus		Pouillot à grands sourcils	Phylloscopus inornatus
Aiale botté	Aquila pennata		Pouillot de Sibérie	Phylloscopus c. tristis
Aiale de Bonelli	Aquila fasciata		Pouillot ibérique	Phylloscopus ibericus
Marouette ponctuée	Porzana porzana	<b>2</b>	Fauvette babillarde	Sylvia curruca
Marouette poussin	Zapornia parva		Fauvette passerinette	Sylvia cantillans
Talève sultane	Porphyrio porphyrio		Locustelle lusciniôide	Locustella luscinioides
Guignard d'Eurasie	Charadrius morinellus		Phragmite aquatique	Acrocephalus paludicola
Gr. à collier interrompu	Anarhynchus alexandrinus		Rousserolle verderolle	Acrocephalus palustris
Bécasseau de Temminck	Calidris temminckii		Rousserolle turdoïde	Acrocephalus arundinaceus
Bécasseau violet	Calidris maritima		Jaseur boréal	Bombycilla garrulus
Bécasseau tacheté	Calidris melanotos		Tichodrome échelette	Tichodroma muraria
Phalarope à bec étroit	Phalaropus lobatus		Étourneau roselin	Pastor roseus
Phalarope à bec large	Phalaropus fulicarius		Merle à plastron	Turdus torquatus
Chevalier stagnatile	Tringa stagnatilis		Goraebleue à miroir	Luscinia svecica
Bécassine sourde	Lymnocyptes minimus		Accenteur alpin	Prunella collaris
Glaréole à collier	Glareola pratincola		Moineau soulcie	Petronia petronia
Labbe pomarin	Stercorarius pomarinus		Pipit de Richard	Anthus richardi
Labbe parasite	Stercorarius parasiticus		Pipit rousseline	Anthus campestris
Labbe à longue queue	Stercorarius longicaudus		Pipit à gorge rousse	Anthus cervinus
Grand Labbe	Catharacta skua		Pipit maritime	Anthus petrosus
Merqule nain	Alle alle		Sizerin cabaret	Acanthus cabaret
Guillemot de Troil	Uria aalge		Sizerin flammé	Acanthis flammea
Sterne hansel	Gelochelidon nilotica		Bruant lapon	Calcarius lapponicus
Guifette leucoptère	Chlidonias leucopterus		Bruant des neiges	Plectrophenax nivalis
Sterne caucak	Sterna sandvicensis		Bruant fou	Emberiza cia
Sterne de Douqall	Sterna douqallii		Bruant ortolan	Emberiza hortulana
Sterne arctique	Sterna paradisaea		Bruant nain	Emberiza pusilla
Mouette de Sabine	Larus sabini			

et toutes sous-espèces (p. ex. Branta bernicla hrota et nigricans, Corvus monedula soemmerringii) et espèces ne faisant pas partie des cat. A ou C de la liste des oiseaux de Maine-et-Loire : <https://bit.ly/oiseaux49>, ni de la liste du CHN : <https://bit.ly/listesCHN>, les données de baguage sont homologuées directement.

Légende :

1 : fabalis est du ressort du CHN, 2 : hors BVA, 3 : avec enregistrement,  
4 : hors Fontevraud, 5 : hors les Loges

## Annexe II. – Liste phénologique des espèces à homologuer en Maine-et-Loire

à partir du 1.1.19.

Périodes de présence (homologation demandée en dehors de ces périodes).

	du	au	+	du	au		du	au	+	du	au
Bernache cravant	5-10	5-4				Engoulevant d'Europe	5-5	1-9			
Canard siffleur	5-9	25-4				Martinet noir	1-4	5-9			
Sarcelle d'été	1-3	20-9				Huppe fasciée	10-3	10-9			
Butor étoilé	20-10	10-3				Guêpier d'Europe	1-5	31-8			
Crabier chevelu	1-6	15-9				Torcol fourmilier	5-4	25-9			
Héron pourpré	1-4	15-10				Faucon émerillon	1-10	10-4			
Cigogne noire	1-3	15-10				Faucon hobereau	5-4	15-10			
Bondrée apivore	25-4	20-9				Loriot d'Europe	15-4	1-9			
Milan noir	1-3	1-9				Pie-grièche écorcheur	1-5	10-9			
Circaète Jean-le-Blanc	15-3	20-9				Mésange noire	1-10	1-4			
Busard cendré	5-4	10-9				Hirondelle de rivage	10-3	1-10			
Balbusard pêcheur	10-3	15-10				Hirondelle rustique	1-3	5-11			
Râle des genêts	5-4	1-9				Hirondelle de fenêtre	15-3	15-10			
Marouette ponctuée (BVA)	5-4	1-9				Pouillot de Bonelli	1-4	20-7			
Outarde canepetière	10-3	20-10				Pouillot siffleur	15-4	1-8			
Échasse blanche	25-3	15-10				Pouillot fitis	15-3	15-5	+	25-7	10-10
Pluvier doré	1-10	1-4				Fauvette des jardins	5-4	15-9			
Grand Gravelot	10-3	15-6	+	25-7	25-10	Fauvette grisette	1-4	1-10			
Petit Gravelot	10-3	15-10				Locustelle tachetée	1-4	15-9			
Courlis corlieu	10-4	15-5				Hypolaïs polyglotte	15-4	1-9			
Barge à queue noire	5-2	15-9				Phragmite des joncs	1-4	15-9			
Barge rousse	20-4	1-6	+	25-8	15-10	Rousserolle effarvatte	10-4	1-10			
Tournepierrre à collier	25-4	25-5	+	20-7	20-9	Grive litorne	20-10	10-4			
Bécasseau maubèche	1-5	1-6	+	10-8	1-10	Grive mauvis	5-10	10-4			
Bécasseau sanderling	20-4	1-6				Gobemouche gris	25-4	1-10			
Bécasseau cocorli	15-7	5-10				Rossignol philomèle	1-4	1-9			
Chevalier arlequin	15-3	10-5	+	10-8	25-11	Gobemouche noir	10-8	1-10			
Chevalier aboyeur	10-3	20-11				Rougequeue à front blanc	25-3	15-10			
Chevalier sylvain	20-4	1-10				Tarier des prés	1-4	10-10			
Sterne naine	20-4	10-9				Traquet motteux	10-3	1-6	+	10-8	20-10
Sterne caspienne	1-8	25-9				Bergeronnette printanière ssp.	25-3	15-10			
Guifette moustac	1-4	1-7				Bergeronnette de Yarrell	1-10	5-4			
Guifette noire	10-4	10-10				Pipit des arbres	20-3	10-10			
Sterne pierregarin	15-3	1-11				Pipit farlouse	1-9	5-5			
Tourterelle des bois	1-4	1-10				Pipit spioncelle	5-10	15-4			
Coucou gris	10-3	1-9				Pinson du Nord	10-10	10-4			
						Tarin des aulnes	1-10	15-4			

Les dates entre parenthèses concernent des espèces pour lesquelles très peu de données ont été recueillies en Maine-et-Loire.

**Annexe III. – Liste des espèces les plus rares en Maine-et-Loire  
(au plus 10 données depuis les années soixante, mise à jour au 12 août 2019).**

**Cat. A = espèces d'origine naturelle ; C = espèces acclimatées en France ou à l'étranger ;**

**D = espèces d'origine naturelle ou acclimatées ?**

**\*deux données le même jour.**

	cat.	1	2	3	4	5	6	7	8	9	10
Oie de taïga (A. f. fabalis)	A	19-1-70	23-1-85	19-1-03							
Oie à bec court	A	29-3-8-4-71	16-17-1-87	8-2-99	1-2-10-05						
Oie des neiges	D	21-1-85									
Canard à front blanc	A	2-10-9-11-85									
Sarcelle à ailes vertes	A	28-3-82	8-26-5-15								
Sarcelle à ailes bleues	D	11-4-95									
Sarcelle marbrée	D	20-10-16-11-97									
Fuligule à bec cerclé	D	3-8-11-00	23-24-3-06	15-23-12-17	25-4-4-5-18	2-3-5-18					
Fuligule à tête noire	D	22-3-21-4-15									
Harelda boréale	A	7-8-12-69	28-10-12-11-76	25-29-12-82	4-28-12-83	8-12-84	12-11-88	17-21-4-89			
Harle couronné	D	8-12-99-21-5-00									
Érismature à tête blanche	A	22-2-69									
Océanite tempête	A	6-12-06									
Fou de Bassan	A	18-2-77	7-1-98	25-9-10							
Flamant rose	D	5-9-3-10-88	24-7-23-8-90								
Flamant nain	D	2-3-10-05									
Grèbe à bec bigarré	A	26-7-27-12-16									
Pygargue à queue blanche	A	1-1-63	16-3-03	7-10-2-12	3-9-16	28-1-15-2-19					
Vautour fauve	A	1-7-15-8-12	8-10-6-13								
Busard pâle	A	20-3-93	22-4-08	18-10-18							
Aigle criard	A	22-11-97									
Aigle pomarin	A	16-7-99									
Aigle de Bonelli	A	1 ou 2-75	12-10-90	3-11-13	31-8-18						
Marouette poussin	A	29-8-79	25-10-81								
Marouette de Baillon	A	27-8-1-9-81	13-9-81	15-16-5-99	24-7-12	31-7-12	8-11-8-12	13-14-8-12	9-7-13	13-17-8-13	
Talève sultane	A	19-7-16									
Outarde barbue	C	2-1-06									
Pluvier guignard	A	29-8-79	8-9-4-96	14-9-97	18-2-01	30-9-01	11-19-5-03	1-5-04	9-9-09	28-8-13	
Vanneau sociable	A	23-9-09	28-7-9-9-17	23-26-10-18							
Bécasseau violet	A	12-11-10									
Bécasseau de Baird	A	21-9-12									
Bécasseau minuscule	A	15-18-8-16									
Bécasseau rousset	A	15-16-5-71	18-9-88	17-28-9-08	21-27-9-09	7-9-2-10-17					
Bécasseau tacheté	A	14-10-83	22-9-3-10-84	29-7-95	7-12-9-12	18-30-9-12	30-5-15				
Phalarope de Wilson	A	2-11-84									
Phalarope à bec étroit	A	9-12-80	25-30-8-90	23-8-00	21-9-09						
Bécassin à long bec	A	6-10-11-11-84	23-11-15-12-85								
Glaréole à collier	A	11-9-88	21-23-5-95	27-28-4-08							



	cat.	1	2	3	4	5	6	7	8	9	10
Labbe à longue queue	A	31-8-07	9-7-12	26-8-12							
Grand Labbe	A	30-12-69	31-8-78	7-1-98	28-12-99	8-4-01	20-22-9-01	16-11-09	2-13-10-11	2-7-1-18	
Mergule nain	A	11-1-91									
Guillemot de Troïl	A	15-2-14									
Sterne hansel	A	25-8-83	21-26-6-94	27-6-14-7-02	31-5-03	1-4-12	7-8-15	26-4-17			
Sterne de Dougall	A	1-5-80	14-5-13								
Mouette de Sabine	A	8-10-70	11-8-80	29-9-98	29-8-01	13-10-04	22-24-9-07	7-10-07			
Goéland railleur	A	15-5-16									
Mouette de Bonaparte	A	10-4-20-5-17									
Mouette de Franklin	A	26-1-27-2-77	19-3-18								
Goéland de Kumlien	A	10-23-2-11	16-1-8-3-18								
Coucou geai	A	15-3-81	13-7-91	29-8-15							
Martinet à ventre blanc	A	13-4-67	27-29-4-93	27-5-96	1-5-13						
Rollier d'Europe	A	28-29-5-87									
Faucon crécerellette	A	13-5-10									
Faucon gerfaut	A	31-12-10-1-1-11									
Pie-grièche à poitrine rose	A	5-6-75									
Cassenoix moucheté	A	15-9-68*		29-12-85							
Corneille mantelée	A	25-10-73	20-3-98	28-11-99	7-1-25-2-03						
Grand Corbeau	A	23-6-84	7-9-85	17-10-90	10-10-94	2-7-14					
Rémiz penduline	A	15-3-91	24-25-3-00	23-3-02	1-10-11						
Mésange boréale	A	21-2-90									
Alouette haussecol	A	8-1-79									
Hirondelle de rochers	A	2-9-1-00	23-12-00								
Hirondelle rousseline	A	18-4-93	10-11-5-97	25-4-98	9-10-4-13						
Pouillot à grands sourcils	A	11-12-10-15	11-13-11-16	18-10-17	24-10-17	27-10-17	28-10-17	16-17-10-18	6-12-18		
Pouillot ibérique	A	23-24-5-01	12-4-1-5-14	14-17-4-17							
Fauvette épervière	A	6-9-06	26-11-16								
Fauvette babillarde	A	28-9-93									
Fauvette passerinette	A	17-4-93									
Hypolaïs bottée	A	29-8-15									
Hypolaïs icterine	A	17-8-17									
Rousserolle isabelle	A	1-11-02									
Jaseur boréal	A	19-11-78	17-1-85	2-2-92	16-17-2-96	1-99	13-2-09				
Étourneau roselin	A	25-6-17-7-05	15-12-10	27-12-10	11-7-12						
Accenteur alpin	A	25-11-5-12-86	20-11-89	13-22-11-11	4-10-2-12						
Pipit de Richard	A	11-25-1-14	9-10-14-24-2-1!	29-31-10-15							
Pipit à gorge rousse	A	14-5-80	26-4-18	2-5-18							
Linotte à bec jaune	A	27-1-77									
Sizerin flammé type	A										
Bec-croisé bifascié	A	10-15-11-13									
Bruant lapon	A	21-12-88	2-11-93	8-2-97							
Bruant fou	A	25-1-76	10-1-89	1-1-15-2-07	20-12-10	31-1-7-2-16	10-1-3-3-18	4-12-18-25-2-19			
Bruant nain	A	22-10-88	28-12-91	14-1-07							