



# faune-aquitaine.org

**Rapport du Comité d'Homologation Aquitain concernant les oiseaux rares et occasionnels observés en Aquitaine sur la période allant du 1<sup>er</sup> juillet 2018 au 30 juin 2019.**

Mots clé FA : Comité d'Homologation Aquitain, CHA, oiseaux rares et occasionnels, Aquitaine, 01/07/2018, 30/06/2019, Auteur(s) : Comité d'Homologation Aquitain (CHA)

Citation : Comité d'Homologation Aquitain (2020). Rapport du Comité d'Homologation Aquitain concernant les oiseaux rares et occasionnels observés en Aquitaine sur la période allant du 1er juillet 2018 au 30 juin 2019. - 0062-FA2020/faune-aquitaine.org. 32 pp. Bordeaux.

### Composition du CHA au 1<sup>er</sup> janvier 2020

Louis Sallé (secrétaire), Frédéric Cazaban, Sophie Damian, Frank Jouandouet, Bertrand Lamothe, Alexandre Liger, Sylvain Tardy, Mathieu Taillade, Pierre Zimmerlin, Thibault Chansac, Paul Doniol-Valcroze & Etienne Legay.

### Coordination du rapport et mise en page

La coordination et la mise en page de ce rapport ont été assurées par **Frédéric Cazaban & Louis Sallé**.

### Rédaction des monographies

- **Frank Jouandouet** (Outarde canepetière, Bécasseau tacheté, Bécasseau falcinelle, Bécasseau rousset, Chevalier stagnatile) ;
- **Bertrand Lamothe** (Martinet pâle, Pipit maritime, Goéland pontique) ;

- **Alexandre Liger** (Flamant rose, Pygargue à queue blanche, Vautour moine, Busard pâle, Aigle pomarin, Goéland argenté (*argentatus*), Goéland à ailes blanches, Goéland bourgmestre, Faucon pèlerin nordique, Goéland d'Amérique, Goéland à bec cerclé) ;
- **Sylvain Tardy** (Faucon kobez, Faucon d'Eléonore, Traquet du désert, Pie-grièche méridionale) ;
- **Frédéric Cazaban** (Aigle criard, Marouette de Baillon, Outarde barbue, Pluvier guignard, Pipit de Richard, Pipit à dos olive, Fauvette babillarde, Fauvette orphée, Pouillot ibérique) ;
- **Sophie Damian** (Goéland pontique, Puffin majeur, Puffin des anglais, Sterne voyageuse, Sterne élégante) ;
- **Etienne Legay** (Goéland d'Audouin, Sizerin cabaret, Sizerin indéterminé)
- **Louis Sallé** (Phalarope à bec étroit, Labbe à longue queue, Guifette leucoptère, Mergule nain, Coucou geai, Alouette calandrelle, Pouillot à grands sourcils, Bruant nain)
- **Paul Doniol-Valcroze** (Sarcelle à ailes vertes, Fuligule nyroca, Fuligule milouinan)
- **Pierre Zimmerlin** (Bergeronnette des Balkans).

## Introduction

Ce rapport concerne les espèces observées en Aquitaine et classées dans les listes d'homologation nationale (CHN) et régionale (CHA) en vigueur sur la période concernée soit de juillet 2017 à juin 2018. Plus de 846 données originales ont été validées, 45 restent à préciser ou sont en cours de vérification et 29 données ont été refusées, auxquelles s'ajoutent 56 données probablement incorrectes, soit un taux d'acceptation de 89.7 %. Ce taux important s'explique en grande partie par le travail de sensibilisation du CHA auprès des contributeurs qui sont incités à modifier le nom de l'espèce lorsqu'il s'agit d'une erreur d'identification manifeste, ou à renseigner le taxon non plus à l'espèce mais au genre lorsque les éléments diagnostiques sont manquants ou que ceux-ci n'ont pu être observés.

Parmi les faits marquants de cet exercice, notons tout d'abord, les trois premières mentions, en l'espace de seulement 22 jours (du 13 octobre au 4 novembre 2018) et sur un même site (le Cap-Ferret), du **Pipit à dos olive**. Confirmées sur sonagramme, ces trois mentions démontrent tout l'intérêt d'enregistrer en routine les sessions de suivi de la migration active. Cette rareté sibérienne est de plus en plus détectée en Europe de l'Ouest, et tout Pipit « des arbres » contacté après la mi-octobre mérite donc une sérieuse vérification !

Dans le registre des oiseaux confirmés sur enregistrement, la troisième mention régionale de la **Marouette de Baillon**, captée en migration nocturne à Tarnos (40), s'inscrit dans un afflux printanier national sans précédent.

Autre troisième régionale, une femelle de **Traquet du désert** a été observée en plein hiver... sur un col pyrénéen, un contexte très étonnant pour cette espèce dont les égarés fréquentent très souvent le littoral.

On notera la présence du duo de sternes à bec orange, avec une **Sterne voyageuse** faisant l'aller-retour entre France et Espagne et « l'habituel » adulte de **Sterne élégante** originaire du Banc d'Arguin.

Plus insolite, une **Outarde canepetière** a été observée en migration active... en mer !

Cette donnée d'avril, au large d'Hossegor (40), n'est pas étonnant dans la mesure où on sait que des oiseaux du Centre-Ouest de la France hivernent en Espagne, mais il est très rare d'en être témoin direct.

Autre fait exceptionnel, un afflux printanier inédit de **Guifettes leucoptères**, avec 13 à 17 oiseaux pour une espèce qui n'est même pas contactée tous les printemps en Aquitaine.

Côté nicheurs, une série d'observations de deux adultes et d'un jeune de **Coucou geai** dans trois localités voisines de Dordogne au printemps-été 2019 suggère que l'espèce s'est reproduite pour la première fois en Aquitaine !

Une **Fauvette orphée**, baguée à Hendaye en juillet 2018, pourrait également suggérer une reproduction locale : l'espèce, de plus en plus rare, n'avait plus été confirmée en Aquitaine depuis 2013.

Le **Mergule nain**, pas contacté depuis 2015, a offert une mention de deux individus en bonne santé (un fait pas si commun chez ce petit alcidé), en vol sud après un coup de froid.

On notera enfin un record (35-39 ind.) pour le **Pouillot à grands sourcils**, ainsi que le premier stationnement hivernal pour la région, à Pau (64).

Louis Sallé

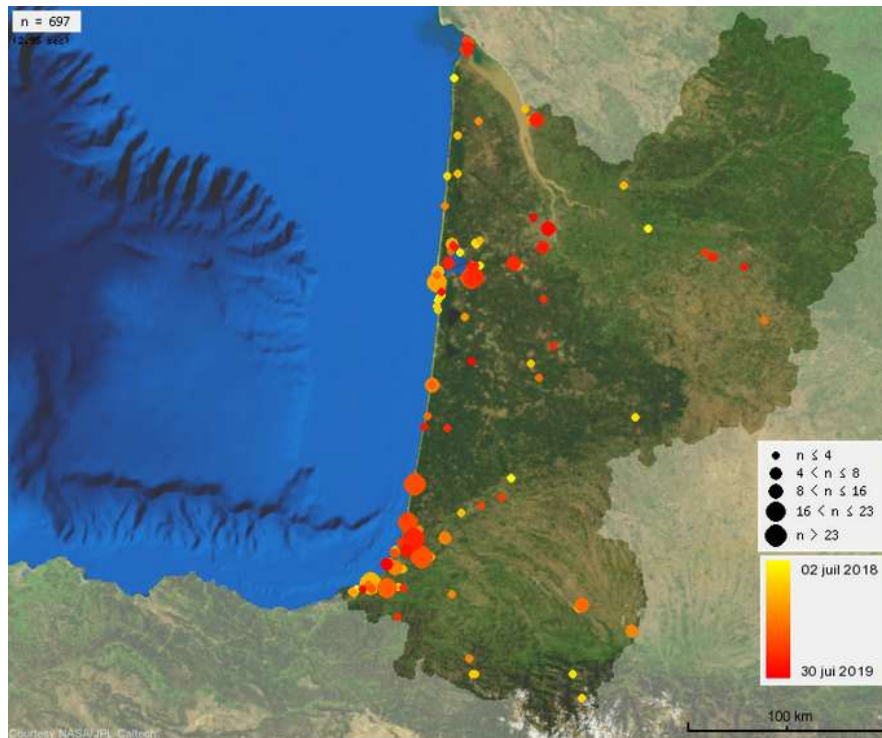

Carte de répartition temporelle des oiseaux rares et occasionnels observés sur la période allant du 1er juillet 2018 au 30 juin 2019 (extraite de Faune Aquitaine : [www.faune-aquitaine.org](http://www.faune-aquitaine.org))

**Guide de lecture**

Nom commun → Chevalier bargette  
 Nom scientifique → *Xenus cinereus*  
 \* pour espèce CHN  
 Nombre de données → n=15 ; N = 2 (4)  
 Nombre d'oiseaux → n=15 ; N = 2 (4)  
 Nombre d'oiseaux tenant compte des données présumées valides → n=15 ; N = 2 (4)

Eff	A/S	Lieu	Date	Observateur(s)
1	1A F	Réserve ornithologique / Teich (Le) (33)	3 au 9 juillet 2012	Frank Jouandoudet et al.

Effectif    Age/sexes    Lieu-dit / Commune (département)    Date(s) ou période d'observation    Nom(s) des observateurs si > 5 : « et al. »

**Abréviations utilisées**

- AD : adulte ; SUBAD : subadulte ; IMM : immature ; JUV : juvénile
- 1A, 2A... : 1<sup>ère</sup> année calendaire, 2<sup>ème</sup> année calendaire...
- M : mâle ; F : femelle

Les données grisées entre parenthèses correspondent à des données présumées valides pour lesquelles le CHA ne dispose pas des éléments de description permettant de valider définitivement l'observation (cas particuliers et autres données relayées en provenance des sites de suivi de la migration ou des données encore en cours de validation par le CHN).

**Sarcelle à ailes vertes *Anas carolinensis*\* n=1 ; N =1**

Eff	A/S	Lieu	Date	Observateur(s)
1	1x M	Marais d'Orx (Générique) / Orx (40)	Du 28/01/2019 au 20/04/2019	Personnel Rnn Marais Orx et al.

Espèce annuelle en hivernage en Aquitaine ces dernières années, particulièrement sur la réserve naturelle du marais d'Orx (40). Potentiellement, le même individu de retour chaque année.

**Fuligule nyroca *Aythya nyroca* n=2 ; N =2**

Eff	A/S	Lieu	Date	Observateur(s)
1	1x 1A	Les Palanques / Lamothe-Montravel (24)	17/07/2018	Jean-Claude Bonnet
1	1x 1A	Nouvelles Possessions (générique) / Braud-et-Saint-Louis (33)	Du 31/10/2018 au 19/12/2018	Terres D'oiseaux Cyril Vathelet

Principalement observé à l'automne et en hiver en France, le Fuligule nyroca est une espèce annuelle en Aquitaine. Si l'observation automnale suivie d'un début d'hivernage en Gironde est classique, l'observation précoce d'un juvénile en juillet constitue une donnée originale.

**Fuligule milouinan *Aythya marila* n=2 ; N =2**

Eff	A/S	Lieu	Date	Observateur(s)
1	1x F AD	Estey du Pout / Lège-Cap-Ferret (33)	02/02/2019	Luc Barbaro Frank Jouandouet
1	1x F AD	UG04 Domaine de Graveyron - Verduret / Audenge (33)	Du 13/10/2019 au 28/10/2019	Florian Olivier & Département de La Gironde Espaces Naturels Sensibles

Dates et sites classiques pour cette espèce encore annuelle en Aquitaine, malgré une nette diminution du nombre de données constatée partout en France ces dernières années.

**Puffin majeur *Puffinus gravis* n=3; N =12**

Eff	A/S	Lieu	Date	Observateur(s)
1		En mer (Face à la Pointe Ste Barbe) / Saint-Jean-de-Luz (64)	15/09/2018	Sortie LPO collective en mer
1		Mer (estacade) / Capbreton (40)	07/10/2018	Bertrand Lamothe
10		En mer (Face à la Pointe Ste Barbe) / Saint-Jean-de-Luz (64)	20/10/2018	Sortie LPO collective en mer

Comme chaque année, ce sont les sorties en mer qui fournissent la majorité des observations de cet oiseau pélagique. Les dates d'observations correspondent à la période de passage de la migration pré-nuptiale de cette espèce dont la présence est régulière d'août à novembre, notamment au niveau de l'*upwelling* de Capbreton.

**Puffin des Anglais *Puffinus puffinus* n=3; N =5**

Eff	A/S	Lieu	Date	Observateur(s)
3		En mer (Face à la Pointe Ste Barbe) / Saint-Jean-de-Luz (64)	20/10/2018	Sortie LPO collective en mer
1		En mer (face au fort de Socoa) / Ciboure (64)	28/01/2019	Etienne Legay
1		Plage Surf / Lège-Cap-Ferret (33)	02/02/2019	Luc Barbaro Frank Jouandouet

Un nombre d'observation dans la moyenne pour cette espèce pélagique peu détectable depuis la côte. Néanmoins on notera deux observations hivernales assez exceptionnelles de par leur date. En effet les données du Puffin des anglais se concentrent généralement sur la migration d'automne jusqu'en décembre, la migration retour se faisant plus à l'ouest dans l'océan Atlantique. Bien que le fait que des individus restent hiverner dans le golfe de Gascogne soit connu, les données restent très rares après le mois de décembre.

**Flamant rose *Phoenicopterus roseus* n=2 ; N =3-4**

Eff	A/S	Lieu	Date	Observateur(s)
1		Bassin d'Arcachon divers lieux-dits (33)	Du 09/07/2018 au 11/04/2019	Département de La Gironde Espaces Naturels Sensibles et al.
2-3		Réserve ornithologique / Teich (Le) (33)	Du 19/04/2019 au 06/05/2019	Le Teich Réserve Ornithologique-Pnrlg et al.

Fait assez exceptionnel par le nombre et la durée des stationnements des oiseaux, de 2 à 3 Flamants roses ont fréquenté la moitié sud du bassin d'Arcachon entre le 11 juin 2018 (même individu que l'oiseau concerné par le précédent rapport) et le 11 avril 2019... Voire jusqu'au 6 mai de cette même année - si l'on considère l'un des trois oiseaux du Teich comme celui de 2018-2019. Soit une durée record au niveau régional de près de 11 mois !

**Pygargue à queue blanche *Haliaeetus albicilla* n=2 ; N =1**

Eff	A/S	Lieu	Date	Observateur(s)
1	1x IMM	Réserve Naturelle du marais d'Orx / Orx (40)	Du 12/01/2019 au 02/03/2019	Personnel RNN Marais Orx et al.
1	1x IMM	Réserve de Lesgau (Bergusté) / Saint-Martin-de-Seignanx (40)	13/02/2019	Frédéric Cazaban Alexandre Portmann

Si l'hivernage d'un pygargue sur le territoire aquitain demeure un événement rare et marquant, celle d'un revenant l'est d'autant plus ! Dans le cas présent, cet immature probablement âgé de 4 ans et plus, pourrait en effet être l'oiseau de 4ème année calendaire ayant fréquenté le secteur concerné entre février et mars 2018.

**Vautour moine *Aegypius monachus* n=5 ; N =3-4**

Eff	A/S	Lieu	Date	Observateur(s)
1		Col d'Organbidexka / Larrau (64)	21/09/2018	Organbidexka Local
1	1x IMM	Hardoia Bidea / Ustaritz (64)	28/04/2019	Bertrand Lamothe
1	1x F 4A	Les réservoirs (Nord) / Arès (33)	30/04/2019	Le Teich Réserve Ornithologique-Pnrlg
1	1x F 4A	Pujeau-Cormeau-Ouest / Cabanac-et-Villagrains (33)	30/04/2019	Olivier Le Gall
1	1x IMM	Urdax / Ainhoa (64)	01/05/2019	Geoffroy Chabot

Bien que demeurant rare à très rare en Aquitaine, le Vautour moine y est un visiteur régulier du massif pyrénéen, probablement depuis l'Espagne voisine. Pas moins de 5 données ont été récoltées sur la période considérée, impliquant 3 à 4 oiseaux différents. Parmi eux, la femelle immature Brinzola, lâchée dans la région de Burgos en avril 2019 et équipée d'une balise Argos a traversé la frontière franco-espagnole le 24 avril dans les Pyrénées-Atlantiques, aux environs de Saint-Etienne de Baïgorry. Elle a continué sa course vers l'est le piémont pyrénéen, puis remonté depuis les Pyrénées catalanes jusqu'à Limoges. Son trajet a ensuite obliqué vers le sud-ouest jusqu'en Gironde, où elle a été observée à deux reprises et a survolé l'est du bassin d'Arcachon... Repartie vers le Nord, Brinzola a terminé sa course dans le sud de la Suède, ayant effectué un parcours de quelques 3000 km sur une durée d'un mois environ... (voir <https://grefa.org/116-proyectos/vulturnet/buitre-negro/proyecto-monachus/noticias/3288-brinzola-llega-a-suecia-tras-recorrer-mas-de-3000-kilometros>).



des données a été obtenue au printemps, ce qui dénote années précédentes, au cours desquelles les mentions de Busard pâle ont été majoritaires à l'automne. Les lieux d'observation sont également originaux, puisqu'ils ne concernent pas les sites de suivi de la migration (col d'Organbidexka, Cap Ferret, Pointe de Grave) où sont généralement enregistrés la majorité des données de l'espèce en Aquitaine. Cela démontre si besoin en était que le Busard pâle migre sur un assez large front et est potentiellement observable n'importe où !

**(Aigle pomarin *Aquila pomarina* n=1 ; N =1)**

Eff	A/S	Lieu	Date	Observateur(s)
(1)	?	(Pointe du Teich / Teich (Le) (33))	(22/10/2018)	(PNR Landes de Gascogne)

A notre connaissance, cette donnée n'a pas été soumise à homologation nationale - les données d'Aigle pomarin sont en effet soumises à validation par le CHN. Elle s'inscrirait toutefois dans le patron d'apparition de l'espèce sur le territoire français et aquitain, quoiqu'un peu tardive. Par ailleurs, rappelons qu'en cas d'observation d'un Aigle présumé pomarin ou criard, il est important de prendre en compte la possibilité d'un hybride - la fréquence d'hybridation étant importante là où les deux espèces nichent en syntopie - et, dans la mesure du possible, de noter le maximum de critères (formule alaire, présence et densité des barres sombres les rémiges, taille du bec, etc.).

#### Busard pâle *Circus macrourus* n=4 ; N =4

Eff	A/S	Lieu	Date	Observateur(s)
1	1x M AD	Cabarnaout / Sore (40)	03/10/2018	Sylvain Bonifait
1	1x M AD	Entre Les Dorats et Mautemps / Lanton (33)	18/10/2018	Alexandre Bert Guide Naturaliste Ot D'arès
1	1x F AD	Rte de St Vincent de Paul / Candresse (40)	31/03/2019	Beraud Nicolas
1	1x F	Fillang / Cassen (40)	14/04/2019	Sylvain Tardy

Encore une année "dans la moyenne" vis-à-vis des effectifs annuellement recensés sur la période récente, avec 4 observations pour 4 individus. Cette fois la moitié

#### Aigle criard *Aquila clanga* n=4 ; N =1(3)

Eff	A/S	Lieu	Date	Observateur(s)
(1)	(1)	(Marais de Moisan / Messanges (40))	(28/10/2018)	(Stéphan Tillo) Bertrand Couillens)
1	1x AD	Réserve de Lesgau (Bergusté) / Saint-Martin-de-Seignanx (40)	Du 30/10/2018 au 12/03/2019	Frédéric Cazaban et al.
(1)	(2A)	(Réserve de Lesgau (Bergusté) / Saint-Martin-de-Seignanx (40))	(Du 23/01/2019 au 31/01/2019)	(Frédéric Cazaban Yann Brilland et al.)
(1)		(Lac de Commanday (ROE) / Arjuzanx (40))	(Du 15/01/2019 au 10/02/2019)	(Amandine Theillout et al.)

Il semble que de toute évidence au moins 3 individus différents ont fréquenté l'Aquitaine durant l'hiver 2018/19. L'aigle adulte habituel de la réserve de Lesgau (40) a stationné du 30 octobre au 12 mars. Il est possible que l'oiseau observé le 28 octobre à Moisan soit ce même oiseau contacté lors de sa migration postnuptiale juste avant son arrivée dans le sud des Landes. Sur cette même réserve de St Martin de Seignanx, un second oiseau de 2ème année a été observé parfois en simultané avec l'adulte du 23 janvier au 31 janvier. Enfin, un troisième oiseau immature a fréquenté la réserve d'Arjuzanx au moins du 15 janvier au 10 février. Le statut taxonomique des immatures n'as pas été tranché quant à savoir si ce sont des individus de souche pure ou des hybrides *Clanga clanga* x *C. pomarina*.



Aigle criard 2A - St Martin de Seignanx - 31/01/2019 - Frédéric Cazaban

#### Faucon kobez *Falco vespertinus* n=5(7) ; N =5(7)

Eff	A/S	Lieu	Date	Observateur(s)
1	1A	Marais de Moisan / Messanges (40)	11/10/2018	Stéphan Tillo Bertrand Couillens
1	M 2A	Observatoire et aéroclub / Cestas (33)	Du 05/05/2019 au 09/05/2019	Alexandre Hurtault et al.
1	F AD	la Limite / Saint-Symphorien (33)	06/05/2019	Sophie Damian-Picollet
1	M 2A	Marais du Logit (Allée Brémontier) / Verdon-sur-Mer (Le) (33)	14/05/2019	Frank Jouandoudet
1	M AD	La Commune (Sud) / Braud-et-Saint-Louis (33)	15/05/2019	Geneviève Engel
(1)	M ad	Redoute de Lindus /Banca (64)	18/09/2018	Collectif Col de Lindux (Migraction.net)
(1)	1A	Redoute de Lindus /Banca (64)	09/10/2018	Collectif Col de Lindux (Migraction)

Une "bonne année" pour l'espèce avec 5 données, dont 4 printanières. Le Médoc (33) et ses marais confirment leur attrait pour les migrateurs déportés vers l'ouest au mois de mai. Notons le stationnement remarquable d'un beau mâle 2A sur l'aéroclub de Cestas pendant 5 jours début mai, qui a réservé de beaux moments à bon nombre d'observateurs chanceux !





Falcon Kobez mâle 2A - Cestas (33) - 05/05/2019 - Alexandre Hurtault

**Falcon d'Eléonore *Falco eleonora* n=21 ; N =8+**

Eff	A/S	Lieu	Date	Observateur(s)
1	forme claire	Saint-Paul/Tartas (40)	02/07/2018	Alain Laborde
(2)	2A forme claire	Col d'Organbidexka/Larrau (64)	03/08/2018	Alain Garcia et al (Collectif Col d'Organbidexka)
(1)		Col d'Organbidexka/Larrau (64)	04/08/2018	Collectif Col d'Organbidexka (Migraction.net)
1		La Courbe/Audenge (33)	09/08/2018	Sandy Barberis
1	forme	Lagune des Chalets/Lanton	13/08/2018	Franck Jouandouet

	sombre	(33)		
1	imm	Le Gaillouneys/La Teste-de-Buch (33)	14/08/2018	Mathieu Taillade
1		Passe Sud-Petit-Nice/La Teste-de-Buch (33)	18/08/2018	Mathieu Taillade
1	forme sombre	Les Landes des chalets/Lanton (33)	20/08/2018	Alexandre Bert Grégory Boré
1	forme claire	ZA du Gabardan/Losse (40)	22/08/2018	Bertrand Lamothe
1	forme claire	Bord du Gave à Béon/Aste-Béon (64)	23/08/2018	Julien Birard
1	forme claire	Marais de Moisan / Messanges (40)	24 & 29/08/2018	Stéphan Tillo Thomas Dagonet Mickaël Péchaud
1	forme sombre	Lège-Cap-Ferret (33)	31/08/2018	Jean-Luc Breuzin
(1)	forme claire	Col de Lizarieta/Sare (64)	01/09/2018	Adrien de Montaudoin et al. (Association CPAL via Trektellen)
1	forme sombre	Lège-Cap-Ferret (33)	03/09/2018 au 12/09/2018	Franck Jouandouet Isabelle Thiberville
1	forme sombre	La Teste-de-Buch (33)	12/09/2018 & 17/09/2020	Olivier Vidal Sandy Barberis
1	forme claire	La Pointe/Lège-Cap-Ferret (33)	12/10/2018	Jérôme Beyaert
1	forme sombre	Banc d'Arguin/La Teste-de-Buch (33)	15/10/2018	Matthias Grandpierre
1	forme sombre	Pointe-de-Grave/Le Verdon-sur-Mer (33)	17/04/2019	Pierre Migaud
1	forme claire	Banc d'Arguin/La Teste-de-Buch (33)	du 15 au 17/06/2019	Matthias Grandpierre
1	ad forme claire	Saint-Trosse/Parentis-en-Born (40)	24/06/2019	Sophie Damian-Picollet

Belle moisson d'observations cette année (au minimum 8 oiseaux différents), notamment en Gironde avec un individu de forme sombre, très probablement le même, ayant séjourné sur le Bassin d'Arcachon entre août et début octobre.

Toutes les données se situent entre juin et octobre pour cette espèce à la singulière migration. Notons la donnée très précoce de mi-avril à la Pointe-de-Grave qui sort de la phénologie habituelle. Continuons d'être attentifs, quelque soit l'endroit en Aquitaine, aux faucons de type hobereaux... Une belle surprise peut être au rendez-vous !



Falcon d'Eléonore ad - Parentis-en-Born (40) - 24/06/2019 - Sophie Damian-Picollet

#### Marouette de Baillon *Porzana pusilla* n=1(2) ; N =1(2)

Eff	A/S	Lieu	Date	Observateur(s)
1	1	Le clos St Jean / Tarnos (40)	04/06/2019	Frédéric Cazaban
(1)	(M)	(Bassin d'Arcachon (33))	(19/06/2019)	(Nicolas Mokuenko)

Il s'agit seulement de la 3ème mention contemporaine de cette espèce en Aquitaine après l'observation d'un individu du 12 au 14 juillet 2012 dans un marais côtier du pays basque (CHA, 2015) et celle d'un jeune individu blessé par un chat, trouvé à Anglet-64 le 24 août 2007 et soigné au centre de soin Hegalaldia (Reeber et le CHN, 2012). Cette nouvelle donnée s'inscrit dans un afflux probable de l'espèce en France au printemps 2019, où elle a été contactée à 6 reprises lors de suivis de la migration nocturne. Cette nouvelle discipline de l'ornithologie appelée par les anglophones "nocmig" ou NFC (Nocturnal Flight Calls), risque dans les prochaines années de préciser la phénologie migratoire et le statut de cette espèce - et de quelques autres !

#### Outarde canepetière *Tetrax tetrax* n=2 ; N =2

Eff	A/S	Lieu	Date	Observateur(s)
1	1x M AD	En mer / Soorts-Hossegor (40)	14/04/2019	Pierre-yves Gourvil
1	1x M AD	Lot et Garonne (47)	Du 31/05/2019 au 01/06/2019	Michel Hoare Claude Soubiran

Les observations d'Outarde canepetière deviennent exceptionnelles dans notre région. Cette espèce autrefois nicheuse en Dordogne et Lot-et-Garonne a quasiment disparu. L'observation en mer du 14/04, dans des circonstances très rares, décrit un individu en migration active. Le mâle observé 2 jours en Lot-et-Garonne début juin est, lui, un individu erratique, ayant retrouvé pour quelques jours d'anciens territoires jadis occupés par la Canepetière. A noter une similitude avec 2018 : un mâle vu en migration en mer (Arguin), en avril et un autre fin mai dans le sud Dordogne sur un site jadis occupé.

**(Outarde barbue *Otis tarda* n=1 ; N =1)**

Eff	A/S	Lieu	Date	Observateur(s)
(1)	(M imm)	(Montaut (24))	(Du 20/06/2019 au 25/06/2019)	(Claude Soubiran et al.)

Une nouvelle donnée d'Outarde barbue après l'observation d'un individu à l'automne précédent au niveau du col d'Organbidexka. Il s'agit d'un mâle immature observé pendant 6 jours se nourrissant dans des friches et des champs de colza en Dordogne, constituant la première mention de l'espèce pour ce département. Cette observation s'inscrit dans la phénologie connue d'erratisme estival de quelques individus de la population espagnole. Cette donnée n'a pas encore fait l'objet d'une décision du CHN au moment de la rédaction de ce rapport. Mais nul doute qu'elle sera validée au regard des documents photographiques fournis.



Outarde barbue mâle immature - Montaut (24) - 25/06/2019 - David Lambottin

**Glaréole à collier *Glareola pratincola* n=2 ; N =2**

Eff	A/S	Lieu	Date	Observateur(s)
1		Marais d'Orx (Casier Sud) / Labenne (40)	29/04/2019	Frédéric Cazaban
1		USN18- Lagune Avocette-Réserve ornithologique / Teich (Le) (33)	01/05/2019	Le Teich Réserve Ornithologique-Pnrlg

Ces deux données supplémentaires font suite à la belle série d'observations réalisées en Aquitaine depuis 38 ans (2014, 2012, 2011, 2006, 2003, 2000, 1999, 1998, 1982). Il aura fallu attendre 4 ans pour que de nouveau cette espèce soit signalée dans notre région, ce qui montre clairement la rareté de ce migrateur, dont les observations ne sont pas annuelles.



Glaréole à collier - Le Teich Réserve Ornithologique (33) - 01/05/2019 - Jacques Dubos

**Guignard d'Eurasie *Charadrius morinellus* n=5 ; N =7**

Eff	A/S	Lieu	Date	Observateur(s)
1		<i>Col de Lizarrieta / Sare (64)</i>	<i>04/09/2018</i>	<i>Fide Philippe Legay</i>
2		Lapiaz du Capéran / Eaux-Bonnes (64)	08/09/2018	Caroline Dunesme
1	1A	Col d'Organbidexka / Larrau (64)	10/09/2018	Organbidexka Local
1		Le clos St Jean / Tarnos (40)	29/09/2018	Frédéric Cazaban
2		Le clos St Jean / Tarnos (40)	30/04/2019	Frédéric Cazaban

Il s'agit d'une bonne année pour les observations de cette espèce vue annuellement mais en petit nombre, notamment lors de sa migration postnuptiale comme en témoignent 4 des 5 données recueillies (dont deux sur des cols pyrénéens de suivi de la migration). Plus originaux, deux contacts ont été réalisés lors d'un suivi de la migration nocturne par enregistrement en continu dans le sud des Landes. L'un d'eux constitue une des rares données régionale de l'espèce lors de sa migration pré-nuptiale. A l'avenir, ce type de suivi acoustique qui tend à se multiplier sur le territoire aquitain (et, plus généralement, en France) devrait probablement permettre de rendre justice aux passages de l'espèce dans notre espace aérien...



*Guignard d'Eurasie - Eaux-Bonnes (64) - 08/09/2018 - Caroline Dunesme*

**Bécasseau tacheté *Calidris melanotos* n=2 ; N =2**

Bécasseau tacheté - Audenge(33) - 17/10/2018 - Philippe Nadé

Eff	A/S	Lieu	Date	Observateur(s)
1		UG 17 Domaine de Certes - Grande Taillade / Audenge (33)	12/10/2018	Département de La Gironde Espaces Naturels Sensibles
1	1A	Casier Sud secteur/zone sableuse / Orx (40)	Du 16/10/2018 au 19/10/2018	Geoffroy Chabot et al.

Le bécasseau tacheté est vu très rarement en Aquitaine (aucune observation en 2019). 2018 aura donc été une bonne année avec deux données, mais au vu des dates concernées, il reste possible qu'il s'agisse d'un seul individu.

**(Bécasseau falcinelle *Limicola falcinellus* n=1 ; N =1)**

Eff	A/S	Lieu	Date	Observateur(s)
(1)		(UG04 Domaine de Graveyron - Verduret / Audenge (33))	(16/09/2018)	(Département de La Gironde Espaces Naturels Sensibles)

Une observation non validée à ce jour par le CHN; Le bécasseau falcinelle est extrêmement rare en Aquitaine (deux observations validées en 10 ans, en 2011 et 2015, toujours sur le bassin d'Arcachon).

**(Bécasseau rousset *Tryngites subruficollis* n=1 ; N =1)**

Eff	A/S	Lieu	Date	Observateur(s)
(1)		(USN13-Vasière Spatule- Réserve ornithologique / Teich (Le) (33))	(01/10/2018)	(Le Teich Réserve Ornithologique-Pnrlg)

Une observation non validée à ce jour par le CHN, sur un site traditionnel, la première depuis "l'afflux" de septembre 2011.

**Chevalier stagnatile *Tringa stagnatilis* n=2 ; N =3**

Eff	A/S	Lieu	Date	Observateur(s)
1-2	1A	USN07-Marais Aigrette-Réserve ornithologique / Teich (Le) (33)	Du 23/07/2018 au 16/08/2018	Le Teich Réserve Ornithologique-Pnrlg Pierre Zimmerlin
1	1A	Réservoirs Quinconces / Andernos-les-Bains (33)	10/08/2018	Alexandre Bert Guide Naturaliste Ot D'arès

Le Chevalier stagnatile est annuel en Aquitaine, en Gironde précisément, sur le bassin d'Arcachon. Pour cette année, de nombreux observateurs ont pu profiter d'un stationnement prolongé de deux individus dans un site traditionnel, alors qu'un autre individu n'a été vu qu'une fois par un seul observateur, sur les rives d'Andernos, là aussi un site où l'espèce a déjà été vue à plusieurs reprises.



*Chevalier stagnatile- Le Teich (33) - 28/08/2018- Philippe Legay*



*Labbe à longue queue - Grayan et l'Hôpital (33) - 08/07/2019 - Ingo Rösler*

**Phalarope à bec étroit *Phalaropus lobatus* n=1 ; N =1**

Eff	A/S	Lieu	Date	Observateur(s)
1	1A	Marais d'Orx (Casier Sud) / Labenne (40)	Du 15/09/2018 au 24/09/2018	Personnel Rnn Marais Orx David Houston

Age, date et lieu classique pour cet oiseau ayant stationné 10 jours, un comportement plutôt habituel chez l'espèce, qui rappelons-le reste rare en Aquitaine avec un peu moins d'un oiseau par an sur la décennie 2010-20.

**Labbe à longue queue *Stercorarius longicaudus* n=2 ; N =2**

Eff	A/S	Lieu	Date	Observateur(s)
1	1x AD	Le Gulp (plage Nord) / Grayan-et-l'Hôpital (33)	08/07/2018	Ingo Rösler
1	1x 1A	Mer (estacade) / Capbreton (40)	14/10/2018	Bertrand Lamothe

Année dans la moyenne. Si la mention d'un oiseau de 1ère année en octobre est tout à fait cohérente avec le patron d'apparition classique de l'espèce en Aquitaine (une majorité de données concernant des oiseaux de cet âge contactés d'août à novembre), celle d'un adulte début juillet est moins habituelle !

**Goéland d'Audouin *Larus audouinii* n=1 ; N =1**

Eff	A/S	Lieu	Date	Observateur(s)
1	1x 3A	Cap de l'Homy / Lit-et-Mixe (40)	30/05/2019	François Legendre

Une donnée de plus pour cette espèce d'origine méditerranéenne qui est devenue quasiment annuelle en Aquitaine, mais en très faible effectif. Les observations sont souvent réalisées au printemps, ce qui correspond au retour des individus espagnols sur leurs sites de reproduction et qui confirme aussi l'intérêt de prospector les reposoirs de laridés à cette période.



Goéland d'audouin - Lit-et-Mixe (40) - 30/05/2019 - François Legendre

**Goéland argenté (*L.a. argentatus*) *Larus argentatus argentatus* n=(1) ; N =(1)**

Eff	A/S	Lieu	Date	Observateur(s)
1	2A	Site opérationnel de Zaluaga (ROE) / Saint-Pée-sur-Nivelle (64)	12/01/2019	Bertrand Lamothe

*Bien qu'à l'heure actuelle non validée par le CHA, cette donnée est indiquée dans le présent rapport, l'oiseau observé étant un immature de Goéland "de type argenté" présentant des caractères de plumage originaux, évoquant notamment la sous-espèce nordique argentatus. Pour rappel, cette dernière est actuellement considérée comme étant d'occurrence exceptionnelle en Aquitaine.*

**Goéland pontique *Larus cachinnans* n=? ; N =105-153**Synthèse pour les Pyrénées-Atlantiques (64)

Eff	A/S	Lieu	Date	Observateur(s)
51	38 1A/2A 8 2A/3A 3 3A/4A 2 AD	Site opérationnel de Zaluaga/ Saint-Pée-sur-Nivelle (64)	du 04/11/2018 au 19/04/2019	Bertrand Lamothe
	1 2A		du 23/11/2018 au	URCPIE
2	1 AD	Ile de Txingudy /Hendaye (64)	14/03/2019	Sophie Damian Picollet
13	10 1A/2A 1 3A4A 1 AD	Pont sur Nivelle / Ciboure (64)	du 09/12/2018 au 08/03/2019	Bertrand Lamothe
1	14A	Port 2/ Ciboure (64)	23/02/2019	Paul Doniol Valcroze Pierre André Crochet

Synthèse pour les Landes (40)

Eff	A/S	Lieu	Date	Observateur(s)
63	13 1 /2A 14 2 /3A 15 3 /4A 21 AD	courant / Mimizan (40)	7/10/2018 au 15/03/2019	Sophie Damian /Picollet Bertrand Lamothe Frédéric Cazaban Stéphan Tillo
3	2 1/2A 1 AD	Lac d'Hossegor / Soorts /Hossegor (40)	10/11/2018 au 5/02/2019	Amaia Alzaga et al.
5	1 2A 2 4A 2 AD	embouchure du courant d'Huchet / Moliets-et-Maa (40)	13/01/2018 au 24/02/2019	Frédéric Cazaban Etienne Legay Paul Doniol-Valcroze Pierre-André Crochet
1	1 AD	plage entre Ispe et Maguide / Biscarrosse (40)	27/01/2019	Mathieu Sannier
1	1 4A	île du lac marin / Soustons (40)	03/02/2019	Frédéric Cazaban

Synthèse pour la Gironde (33)

Eff	A/S	Lieu	Date	Observateur(s)
2	2 2A	Devinas Sud / Lacanau (33)	29/08/2018	Charles Coup Pierre Zimberlin
5	3 1/2A 1 2/3A 2 AD	Avenue du devoir / Cestas (33)	29/09/2018 au 17/03/2019	Sophie Damian-Picollet Nicolas Mokuenko Caroline Micallef Loïc Le Comte
1	1 2A	Maubuisson / Carcans (33)	13/10/2018	Pierre Zimberlin
4	1 1A 3 2A 1 3A	Usine de compostage / Naujac- sur-mer (33)	27/12/2018 au 29/12/2018	Pierre Zimberlin
1	1 3A	Cantine Nord / Lacanau (33)	30/12/2018	Pierre Zimberlin

Encore une belle moisson de données rendue possible grâce au travail de prospection, à la meilleure connaissance de l'espèce et bien sûr au dynamisme des

populations européennes. Nous pouvons tabler, pour l'hiver 2018-19, sur une fourchette de 105 à 153 oiseaux en nous basant sur des critères d'âges. Pour mémoire, sur la période précédente, une fourchette de 112 à 186 goélands avait été retenue. Les données se répartissent sur les 3 départements côtiers de notre région. Néanmoins un travail de prospection reste à effectuer sur des sites prometteurs comme les sites d'enfouissement girondins. L'analyse des tableaux ci-dessus fait ressortir que les adultes semblent délaisser le sud de la région. La plage temporelle de présence de l'espèce dans notre région semble s'étendre.



Goéland pontique - Ciboure (64) - 10/03/2019 - Bertrand Lamothe



**Goéland à ailes blanches *Larus glaucoides* n=3 ; N =2-3**

Eff	A/S	Lieu	Date	Observateur(s)
1	3A	Le Petit Nice, La Lagune / La Teste-de-Buch (33)	Du 11/07 au 21/08/2018	Mickaël Malhere Matthieu Taillade
1	2A	Mer (estacade) / Capbreton (40) Quai zone portuaire / Tarnos (40) Capitainerie / Anglet (64) Port de plaisance / Mimizan (40)	Du 03/02 au 23/03/2019	Sébastien Pierre Laurent Cornu Nekane Garcia Joël Bried Didier Masson <i>et al.</i>
1	2A	Site opérationnel de Zaluaga / Saint-Pée-sur-Nivelle (64)	15/02/2019	Bertrand Lamothe

L'immaturation "revenant" de l'embouchure du bassin d'Arcachon, cette fois en plumage de troisième année calendaire, est de retour en 2018 à partir du 29/06 mais ne sera plus revu à partir du 21/08. Il ne sera par ailleurs pas ré-observé par la suite. Dans le sud des Landes et le nord des Pyrénées-Atlantiques, les ports de la côte ont accueilli en février-mars 2019 un oiseau de premier hiver, qui a particulièrement apprécié le port de Capbreton. C'est probablement le même individu qui a été observé à cette même période sur la décharge à ciel ouvert de Saint-Pée-sur-Nivelle, sans certitude cependant.

**Goéland bourgmestre *Larus hyperboreus* n=4 ; N =2-4**

Eff	A/S	Lieu	Date	Observateur(s)
1	3A	Courant de Contis / Lit-et-Mixe (40)	06/02/2019	Didier Masson
1	3A	Site opérationnel de Zaluaga / Saint-Pée-sur-Nivelle (64)	15/02/2019	Bertrand Lamothe
1	3A	Port 2 / Ciboure (64)	Du 28/02 au 2/03/2019	Didier Domec <i>et al.</i>
1	Ad.	Pointe de Grave / Le Verdon-sur-Mer	Du 19/03 au 03/04/2019	Pierre Migaud <i>et al.</i>

Si les observations se sont succédées dans le Sud des Landes et les Pyrénées-

Atlantiques début 2019, il est difficile de faire le compte du/des oiseau(x) concerné(s). En effet, les trois mentions obtenues l'ont été sur trois sites relativement éloignées, bien que pouvant être rapidement ralliés à coup d'ailes de goéland, et concernent toutes des individus de 3ème année calendaire dans un état de plumage assez similaire... L'oiseau de la Pointe de Grave était lui en plumage adulte et a fréquenté ce secteur pendant presque deux semaines, à une date et sur un site classiques concernant les quelques observations de cette espèce lors de la remontée printanière.

**(Sterne voyageuse *Sterna bengalensis* n=2 ; N =1)**

Eff	A/S	Lieu	Date	Observateur(s)
1	1xAD	Phare (Pointe Saint-Martin) / Biarritz (64)	13/10/2018	Guillaume de Priester
1	1xAD	Ile de Txingudy / Hendaye (64)	Du 15/10/2018 au 20/10/2018	José F. Esparcia, Helene Larnac, Quentin Lelievre, David Santamaria

Belle observation de cette espèce rare en Aquitaine (une dizaine d'observation) et qui est généralement vue de façon ponctuelle hors de la période de nidification, et de l'hivernage exceptionnel de 2014-2015. Cet oiseau aura été observé durant une semaine du 13/10 au 20/10/2018 entre Getaria (Espagne) et Biarritz.

**Sterne élégante *Sterna elegans* n=3 ; N =1**

Eff	A/S	Lieu	Date	Observateur(s)
1	1x AD	Banc du Toulinguet / Teste-de-Buch (La) (33)	12/07/2018	Mathias Le Trouvé
1	1x AD	Plage Ouest Petit Port / Arcachon (33)	25/05/2019	Mathieu Taillade
1	1x AD	USN18- Lagune Avocette-Réserve ornithologique / Teich (Le) (33)	04/06/2019	Le Teich Réserve Ornithologique-Pnrlg

D'occurrence quasi-annuelle, cette espèce est probablement systématiquement représentée en Aquitaine par un seul individu, un mâle bagué sur le banc d'Arguin en 2007.



Sterne élégante - Le Teich (33) - 04/06/2019 - Le Teich Réserve Ornithologique-PNRLG

**Guifette leucoptère *Chlidonias leucopterus* n=7 ; N =14-18**

Eff	A/S	Lieu	Date	Observateur(s)
1	1x 1A	USN05-Gd Large CENTRE-Réserve ornithologique / Teich (Le) (33)	07/09/2018	Alain Noel
1	1x AD	Réserve Naturelle Nationale du Banc d'Arguin / Teste-de-Buch (La) (33)	13/05/2019	Alois Roy
4	4x AD	Marais d'Orx (Casier Sud) / Labenne (40)	13/05/2019	Paul Lesclaux
4		la Bayonne / Braud-et-Saint-Louis	15/05/2019	Jocelyne Caron

		(33)		Geneviève Engel Huguette Rodriguez et al.
5		Ile aux Oiseaux / Teste-de-Buch (La) (33)	15/05/2019	Matthias Grandpierre Département de La Gironde Espaces Naturels Sensibles
1		Domaine de Certes / Audenge (33)	15/05/2019	Philippe Nadé
2	2	Port ostréicole (N) / Arès (33)	18/05/2019	Alexandre Bert Guide Naturaliste Ot D'arès

Après un automne 2018 assez habituel pour l'espèce (une mention, date et âge classiques), le printemps 2019 a été totalement hors-norme. Rappelons que la Guifette leucoptère est loin d'être annuelle au printemps en Aquitaine (dernière mention en mai 2014), et qu'elle est globalement rare au passage pré-nuptial dans tout l'ouest de la France. Quelle surprise alors que ce flux d'oiseaux observé entre le 13 et le 18 mai, jusqu'à 17 oiseaux en 5 jours notés dans les Landes et surtout en Gironde. Aucun oiseau ne semble avoir stationné, ce qui laisse la possibilité de double-comptages (notamment le groupe de 4), cependant même en considérant ce cas de figure le nombre d'individus reste un record pour l'Aquitaine toutes saisons confondues. Ce *rush* printanier est d'autant plus délicat à expliquer qu'il ne semble pas avoir été spécialement marqué plus au nord : on note toutefois quelques données en 17, 85 ou 44, mais avec des effectifs bien plus réduits...

**Mergule nain *Alle alle* n=1 ; N =2**

Eff	A/S	Lieu	Date	Observateur(s)
2		Plage Surf / Lège-Cap-Ferret (33)	02/02/2019	Luc Barbaro Frank Jouandoudet

Première mention depuis 2015 pour l'Aquitaine, où l'espèce n'est pas annuelle. Surtout, première mention depuis 2013 d'oiseaux vivants et en bonne santé, observés pendant un coup de vent de nord volant plein sud.



*Coucou geai - Fonroque (24) - 14/07/2019 -Marie-Claude Mahieu*

**Coucou geai *Clamator glandarius* n=7 ; N =7**

Eff	A/S	Lieu	Date	Observateur(s)
1		Le clos St Jean / Tarnos (40)	02/03/2019	Frédéric Cazaban
1	1x AD	Port de la Mole / Gujan-Mestras (33)	11/03/2019	Matthias Grandpierre
2	1x M AD / 1x F AD	Les Renardières / Sigoulès (24)	17/04/2019	Gilles Mays
1		USN05-Gd Large CENTRE-Réserve ornithologique / Teich (Le) (33)	07/05/2019	Le Teich Réserve Ornithologique-Pnrlg
2		La Tuilière / Saint-Julien-d'Eymet (24)	19/05/2019	Yann Cambon Didier Verger Thierry Bigey
1	1x 1A	Kauterenborda / Urrugne (64)	25/06/2019	Imanol Amestoy Cpie Littoral Basque Euskal Itsasbazterra
1	JUV	Fonroque (24)	14/07/2019	Marie-Claude Mahieux <i>fide</i> Louis Sallé

Année excellente pour le Coucou geai en Aquitaine, avec 7 individus d'une espèce

qui est à peine annuelle sur la dernière décennie. Si une proportion significative des données régionales concernant d'habitude des oiseaux en dispersion postnuptiale, 2019 déroge à la règle avec une série de mentions printanières, probablement en partie des oiseaux ayant migré trop au nord. Les 2 oiseaux de Sigoulès (le sexage reste discutable) sont probablement les mêmes que ceux vus un mois plus tard sur la commune voisine de Saint-Julien-d'Eymet. Surtout, le juvénile observé fin juillet à Fonroque, à quelques kilomètres seulement, suggère que le Coucou geai s'est peut être reproduit pour la première fois en Aquitaine! A noter également la première mention en migration nocturne par suivi acoustique à Tarnos, début mars.

**Martinet pâle *Apus pallidus* n=5 ; N = 14**

Eff	A/S	Lieu	Date	Observateur(s)
4		GCIONF2008-011 / Lège-Cap-Ferret (33)	05/09/2018	Frank Jouandouet Isabelle Thiberville
3		Spot Migration LPO / Lège-Cap-Ferret (33)	14/11/2018	Frank Jouandouet Isabelle Thiberville
3		Spot Migration LPO / Lège-Cap-Ferret (33)	15/11/2018	Alexandre Bert Guide Naturaliste Ot D'arès Grégory Boré
2		Spot Migration LPO / Lège-Cap-Ferret (33)	16/11/2018	Isabelle Thiberville Alexandre Liger
1		Eysines (33)	19/06/2019	Nicolas Mokuenko

Le CHA rappelle ici que seules sont soumises à homologation les observations effectuées en dehors des sites "traditionnels" fréquentés par l'espèce à savoir les sites basques de Biarritz et Biriadou, le marais d'Orx et la place de la Bourse à Bordeaux. On note la belle moisson de données sur le spot de migration de Lège-Cap-Ferret. Cependant on ne peut exclure que les martinets observés en novembre puissent être les mêmes oiseaux. L'observation d'Eysines concerne peut-être un martinet de la colonie bordelaise. La surprenante observation d'Uza-40 pose la question de colonies inconnues sur la côte. Une action de prospection serait intéressante à mener!

**Alouette calandrelle *Calandrella brachydactyla* n=2 ; N =2**

Eff	A/S	Lieu	Date	Observateur(s)
1		Spot Migration LPO / Lège-Cap-Ferret (33)	14/11/2018	Frank Jouandoudet Isabelle Thiberville
1	1	Pointe de Grave / Verdon-sur-Mer (Le) (33)	23/05/2019	Pierre Migaud

Une année dans la moyenne haute, avec - fait original - la première mention automnale de l'espèce en Aquitaine, en migration active au cap Ferret à une date qui plus est assez tardive par rapport à la phénologie postnuptiale nationale. Les données de migration sur le littoral méditerranéen sont en effet surtout réparties de mi-août à mi-septembre, les données d'octobre étant très rares. L'observation du Cap-Ferret pourrait se rapporter à un individu égaré sur le littoral atlantique (les mentions d'octobre sont rares mais régulières en Angleterre et sur les îles bretonnes) et migrant en suivant le littoral. L'oiseau du 23 mai à la pointe de Grave est également tardif, mais rentre dans le dernier décile du passage national.

**Pipit de Richard *Anthus richardi* n=14 ; N =15 à 22**

Eff	A/S	Lieu	Date	Observateur(s)
1		GCIONF2008-011 / Lège-Cap-Ferret (33)	10/10/2018	Frank Jouandoudet
1	1	Marais de Moïsan / Messanges (40)	11/10/2018	Stéphan Tillo Bertrand Couillens
2		Marais de Moïsan / Messanges (40)	13/10/2018	Stéphan Tillo Bertrand Couillens Etienne Legay
1	1	Marais de Moïsan / Messanges (40)	14/10/2018	Stéphan Tillo Bertrand Couillens
1	1	Marais de Moïsan / Messanges (40)	16/10/2018	Stéphan Tillo Bertrand Couillens
1	1	Marais de Moïsan / Messanges (40)	17/10/2018	Stéphan Tillo Bertrand Couillens
1		Pylône de Tarnos (Champ de tir Central) / Tarnos (40)	18/10/2018	Frédéric Cazaban
1		Table d'orientation (CD 250) / Ustaritz (64)	19/10/2018	Bertrand Lamothe

1		Le clos St Jean / Tarnos (40)	19/10/2018	Frédéric Cazaban
1	1	Marais de Moïsan / Messanges (40)	02/11/2018	Stéphan Tillo Bertrand Couillens Frédéric Cazaban
1		Site opérationnel de Zaluaga / Saint-Pée-sur-Nivelle (64)	03/11/2018	Bertrand Lamothe
1-2		Lande de Ger (terrain militaire) / Ger (64)	Du 24/12/2018 au 01/01/2019	Alain Naves
1-7		Barthes de l'Adour (40)	Du 02/01/2019 au 09/01/2019	Frédéric Cazaban Bertrand Lamothe
1	1	Pointe de Grave / Verdon-sur-Mer (Le) (33)	12/03/2019	Pierre Migaud

14 mentions de l'espèce ont été faites durant la période traitée dans ce rapport : 11 concernent la migration postnuptiale étalée cette année du 10 octobre au 3 novembre 2018. 2 données d'hivernage sur deux sites connus depuis seulement quelques années sur la lande de Ger (64) et les barthes de l'Adour (40). Enfin une seule donnée concerne la migration pré-nuptiale a été recueillie lors du suivi de la Pointe de Grave (33), concernant un individu observé le 12 mars 2019.



*Pipit de Richard - Barthes de l'Adour (40) - 02/01/2019 - Frédéric Cazaban*

#### **Pipit à dos olive *Anthus hodgsoni* n=3 ; N =3**

Eff	A/S	Lieu	Date	Observateur(s)
1		GCIONF2008-011 / Lège-Cap-Ferret (33)	13/10/2018	Stanislas Wroza
1	1	GCIONF2008-011 / Lège-Cap-Ferret (33)	14/10/2018	Stanislas Wroza Philippe Legay
1	1	Spot Migration LPO / Lège-Cap-Ferret (33)	04/11/2018	Louis Sallé Frédéric Cazaban

Cette espèce est une nouvelle venue dans la liste régionale! Et elle fait une entrée fracassante puisque l'automne 2018 fournit non pas une mais les trois premières

mentions régionales de l'espèce! Comment est-ce possible? Tout simplement grâce à l'amélioration des connaissances sur la reconnaissance auditive de ses cris de vol. En effet, il est maintenant possible d'identifier cette espèce par l'analyse du sonagramme de son cri, pour peu que celui-ci ait été enregistré. Et pour avoir la chance de contacter le Pipit à dos olive, il aura suffi à quelques ornithologues avisés de poser des enregistreurs sur la pointe du Cap Ferret, un des meilleurs spots de suivi de la migration des passereaux en France. C'est ainsi que trois individus ont été contactés sur la période allant du 13 octobre au 4 novembre 2018. Gageons que les prochaines années apporteront leur lot de données sur cette espèce, dont l'occurrence automnale en Europe de l'Ouest semble avoir été jusqu'ici largement sous-estimée, et qui risque à l'avenir d'être recherchée de plus en plus activement.

#### **Pipit maritime *Anthus petrosus* n=5 ; N =5**

Eff	A/S	Lieu	Date	Observateur(s)
1		Port de Plaisance / Hendaye (64)	21/10/2018	Bertrand Lamothe
1		Mimbeau (générique) / Lège-Cap-Ferret (33)	30/10/2018	Alexandre Liger
1		De la Grotte du phare au rocher de la vierge / Biarritz (64)	Du 22/11/2018 au 01/02/2019	Miguel Eraso
1		Pont Bonamour / Capbreton (40)	05/02/2019	Bertrand Lamothe
1		Embouchure de l'Adour/Tarnos (40)	du 09/10/2018 au 12/03/2019	Miguel Eraso Bertrand Lamothe

Année somme toute classique pour cet hivernant rare qui a été contacté sur la côte depuis Capbreton jusqu'à Hendaye. Comme depuis des années, un individu au moins a effectué un hivernage complet à l'embouchure de l'Adour (communes d'Anglet et de Tarnos). Une seule donnée en dehors de la côte basco-landaise qui concerne une nouvelle fois le bassin d'Arcachon.



Pipit maritime - Anglet (64)- 09/10/2018 - Miguel Eraso

**Traquet du Groenland *Oenanthe oenanthe leucorhoa* n=2 ; N =2**

Eff	A/S	Lieu	Date	Observateur(s)
1	1x M 1A	Marais de Moïsan / Messanges (40)	08/10/2018	Stéphan Tillo Bertrand Couillens
1	1x M AD	Pointe de Grave / Verdon-sur-Mer (Le) (33)	15/03/2019	Pierre Migaud

Deux données pour deux individus représentent un bien maigre résultat, pour un taxon dont le passage en Aquitaine est, en théorie, régulier et fortement susceptible de concerner des effectifs importants... Si la donnée de début octobre obtenue sur le site de baguage de Messanges apparaît "classique" en termes de date et de contexte d'identification (en l'occurrence, en main *via* des mesures biométriques), celle du 15/03/2019 obtenue à la Pointe de Grave est remarquable de par son apparente précocité, et du fait qu'il s'agisse d'une identification par "simple" observation visuelle. A ce titre, le CHA attire l'attention des observateurs sur l'intérêt de distinguer, dans la mesure du possible, à quelle sous-espèce semble appartenir tout Traquet motteux observé en halte migratoire. En dehors des mesures effectuées en main, des critères de coloration et de structure peuvent permettre d'orienter l'identification. Seuls les mâles en plumage (quasi-)nuptial sont cependant considérés comme identifiables au niveau subsécifique, la prise de clichés de qualité suffisante étant en outre requise. Toutefois, le CHA encourage les observateurs à préciser sur Faune-Aquitaine, dans l'espace "commentaire" associé aux données, toute précision quant à la sous-espèce potentiellement associée à des données de Traquet motteux migrateurs, quelque soit leur plumage et leur âge.

**Bergeronnette des Balkans *Motacilla flava feldegg* n=1; N =1**

Eff	A/S	Lieu	Date	Observateur(s)
1	1x AD	Pointe de Grave / Verdon-sur-Mer (Le) (33)	13/05/2019	Pierre Migaud

Une donnée (sous réserve d'homologation du CHN) à la Pointe de Grave (33) de cette sous-espèce classiquement repérée en scrutant les groupes de Bergeronnettes printanières.

**Traquet du désert *Oenanthe deserti* n=1 ; N =1**

Eff	A/S	Lieu	Date	Observateur(s)
1	fem	Col d'Aphanice / Béhorléguy (64)	29/12/2018	Bertrand Lamothe

Observation remarquable par sa localisation: en montagne, dans un lieu où on ne s'attend pas à trouver un Traquet du désert, bravo à l'observateur ! L'espèce est rarissime en Aquitaine, ainsi il s'agit seulement de la troisième donnée homologuée, après une en 2007 au Cap-Ferret et l'hivernage longue durée d'un jeune mâle sur les dunes de Tarnos en 2014-2015.



Traquet du désert femelle - Béhorléguy (64)- 29/12/2018 - Bertrand Lamothe

**Fauvette babillarde *Sylvia curruca* n=2 ; N =2**

Eff	A/S	Lieu	Date	Observateur(s)
1	1A	Marais de Moïsan / Messanges (40)	01/10/2018	Stéphan Tillo Bertrand Couillens
1	1A	Parking de la Pointe / Lège-Cap-Ferret (33)	04/11/2018	Frédéric Baldy

Deux mentions pour cette espèce dont une capture pour baguage le 1er octobre sur le marais de Moïsan et une observation au Cap Ferret le 4 novembre. Les deux données s'inscrivent dans la phénologie postnuptiale classique.



Fauvette babillarde - Messanges - 01/10/2018 - Stéphan Tillo

**Fauvette orphée *Sylvia hortensis* n=1 ; N =1**

Eff	A/S	Lieu	Date	Observateur(s)
1	F AD	Abbadia / Hendaye (64)	10/07/2018	Bertrand Couillens Cpie Littoral Basque Txomin Millet

Une belle surprise que cette Fauvette orphée capturée lors de la dernière session du STOC Capture d'Abbadia-64. Il s'agissait d'une femelle adulte présentant une repousse de plaque incubatrice. Cela signifie qu'elle a niché il y a peu de temps. Compte-tenu de la date précoce de capture, il y a tout lieu d'imaginer que sa reproduction s'est déroulée à proximité du lieu de capture ou tout du moins dans notre région. Ce serait une bonne nouvelle pour cette espèce dont le statut de nicheur certain n'était plus connu en Aquitaine depuis de nombreuses années (Theillout et al, 2015). En tout cas, cela devrait motiver les ornithologues locaux à rechercher cette grande fauvette dans toutes les mosaïques paysagères mêlant buissons, arbustes et prairies.



*Fauvette orphée - Hendaye (64) - 10/07/2018 - Bertrand Couillens*



**Pouillot à grands sourcils *Phylloscopus inornatus* n=45 ; N =35-39**

Eff	A/S	Lieu	Date	Observateur(s)
17-21		Marais de Moisan / Messanges (40)	Du 29/09/2018 au 03/11/2018	Stéphan Tillo et al.
1		Maison du Marais / Labennes (40)	04/10/2018	Paul Lesclaux
1		Barthe basse / Méès (40)	11/10/2018	Frédéric Cazaban
1		Alxuberria / Villefranque (64)	12/10/2018	Gilles Mourgaud Flavie Rouet
2		Lagune de Contaut / Hourtin (33)	13/10/2018	Alexandre Liger
1		Puits de pétrole / Lège-Cap-Ferret (33)	14/10/2018	Stanislas Wroza Philippe Legay
1		Sémaphore / Lège-Cap-Ferret (33)	15/10/2018	Stanislas Wroza Frank Jouandoudet
1		Roncier au N du stade / Lège-Cap-Ferret (33)	16/10/2018	Stanislas Wroza Frank Jouandoudet Grégory Boré
1		Alxuberria / Villefranque (64)	20/10/2018	Gilles Mourgaud
1		Grand Moura de Montrol / Saint-Laurent-de-Gosse (40)	23/10/2018	Frédéric Cazaban
1		Barthe de quartier bas / Villefranque (64)	26/10/2018	Gilles Mourgaud
1		Les Marnières / Billères (64)	27/10/2018	Damien Uster
2		Agaçats / Lège-Cap-Ferret (33)	28/10 au 02 /11/2018	Alexandre Bert Alexandre Liger Frank Jouandoudet
1		Maison du Marais / Labennes (40)	07/11/2018	RNN Marais d'Orx
1		Jardin Public / Bordeaux (33)	09/11/2018	Gilles Prince
1		Plage / Sanguinet (40)	07/12/2018	Vincent Bawedin
1		Hélioparc / Pau (64)	Du 17/12/2018 au 01/02/2019	Damien Uster Philippe Legay Julien Bonneaud et al.

Après un petit automne 2017 (21 oiseaux), 2018 revient dans les standards des années précédentes avec entre 35 et 39 individus contactés (29 en 2015, 36 en 2016), la fourchette haute représentant même un nouveau record régional. Phénologie et lieux classiques pour la plupart des données, les sites habituels de

suivi ou de baguage des passereaux donnant maintenant lieu à des mentions chaque année. Messanges est comme toujours en tête, mais plusieurs oiseaux sont aussi observés à Villefranque, aux Agaçats, au Cap Ferret, sur la désormais célèbre lagune de Contaut à Hourtin ou encore au Marais d'Orx. La plupart des observations a lieu sur des sites proches de la côte, ce qui coïncide aussi avec une forte pression d'observation. Les données de Bordeaux (33), Méès (40), Billères (64) et de Pau (64) suggèrent que l'espèce passe aussi plus à l'intérieur des terres. Enfin, la donnée paloise (50 jours de stationnement au moins de mi-décembre à début février) fournit la première mention d'hivernage en Aquitaine, ce qui est cohérent au regard de l'évolution du statut de l'espèce en France.



*Pouillot à grands sourcils - Pau (64) - 14/01/2019 - Geoffroy Chabot*

**Pouillot ibérique *Phylloscopus ibericus* n=6 ; N =6**

Eff	A/S	Lieu	Date	Observateur(s)
1	M	Marais de Moisan / Messanges (40)	16/03/2019	Frédéric Cazaban Stéphan Tillo
1		Maison Observatoire d'Orx / Labenne (40)	19/03/2019	Nere Zorrozua
1		Lac noir / Ondres (40)	14/04/2019	Frédéric Cazaban
1		Mandavit / Gradignan (33)	Du 18/04/2019 au 27/05/2019	Bernard Marconot Lucien Saubesty et al.
1		UG 10 Domaine de Certes - Parc / Audenge (33)	11/05/2019	Frank Jouandouet
1	1	Cité des Douanes / Verdon-sur-Mer (Le) (33)	13/05/2019	Mathilde Colombat Joris Duval-Decoster

La période traitée ici rassemble 6 mentions de l'espèce hors de la zone de reproduction connue dans les Pyrénées-Atlantiques. Toutes concernent des oiseaux chanteurs contactés au printemps, 3 en Gironde et 3 dans les Landes. Seul un oiseau est resté cantonné de mi-avril à fin mai dans un parc à Gradignan-33, sans pour autant qu'une reproduction puisse être confirmée.



Pouillot ibérique - Messanges (40) - 16/03/2019 - Frédéric Cazaban

**Pie-grièche méridionale *Lanius meridionalis* n=3 ; N =3**

Eff	A/S	Lieu	Date	Observateur(s)
1		Uritzaray / Saint-Martin-d'Arberoue (64)	Du 15/12/2018 au 30/12/2018	Jean Claude Vignes
1		La Débalade / Monflanquin (47)	26/01/2019	David Lambottin
1		Le Couy / Sore (40)	03/02/2019	Jerome Fouert

Trois mentions cette année pour cette désormais rarissime pie-grièche. Le site d'hivernage "traditionnel" basque accueille encore un individu cet hiver. Deux données intéressantes d'oiseaux visiblement de passage durant l'hiver (car non revus), en Lot-et-Garonne et au coeur des Landes, zone d'hivernage appréciée de l'espèce par le passé.

**Sizerin cabaret *Carduelis flammae* cabaret n=1 ; N =1**

Eff	A/S	Lieu	Date	Observateur(s)
1	1	Spot Migration LPO / Lège-Cap-Ferret (33)	15/11/2018	Alexandre Bert Guide Naturaliste Ot D'arès Grégory Boré

Une seule donnée pour cet hiver avec une identification certaine car l'oiseau a bien été vu posé avec tous les critères d'identification caractéristique du Sizerin cabaret.

**Sizerin indéterminé *Carduelis flammae* / *hornemanni* / cabaret n=? ; N =?**

Eff	A/S	Lieu	Date	Observateur(s)
2		Ronciers au N du stade / Lège-Cap-Ferret (33)	17/10/2018	Stanislas Wroza Grégory Boré
1	1	Marais de Moïsan / Messanges (40)	04/11/2018	Stéphan Tillo
1		Spot Migration LPO / Lège-Cap-Ferret (33)	13/11/2018	Frank Jouandouet Grégory Boré Alexandre Bert Guide Naturaliste Ot D'arès
1		Spot Migration LPO / Lège-Cap-Ferret (33)	14/11/2018	Frank Jouandouet Isabelle Thiberville
1		Spot Migration LPO / Lège-Cap-Ferret (33)	15/11/2018	Alexandre Bert Guide Naturaliste Ot D'arès Grégory Boré
1		Spot Migration LPO / Lège-Cap-Ferret (33)	18/11/2018	Alexandre Bert Guide Naturaliste Ot D'arès Grégory Boré

L'automne et l'hiver 2018 ont permis de générer encore quelques données de sizerins en Aquitaine mais sans pouvoir aller plus loin dans la détermination tant la différenciation entre les espèces est subtile. Les commentaires liés à ces données nous font constater que seule les oreilles averties arrivent à détecter et isoler des oiseaux souvent dans des groupes de fringilles (Tarin, Pinson...). Un excellent travail a été réalisé par un groupe d'ornithologues pour affiner les connaissances sur les sous-espèces de sizerins durant l'hiver 2017-2018, résultant en un article très complet dans la revue *Ornithos* (26-5:209-231 (2019) - Afflux de sizerins en France lors de l'hiver 2017 - 2018: analyse à l'aide du baguage - Olivier Poisson et Romain Provost).



Bruant nain - Messanges (40) - 04/10/2019 - Stéphane Tillo

**Bruant nain *Emberiza pusilla* n=2 ; N =2**

Eff	A/S	Lieu	Date	Observateur(s)
1	1x 1A	Marais de Moisan / Messanges (40)	04/10/2018	Stéphane Tillo Bertrand Couillens
1	1x M	Pointe de Grave / Verdon-sur-Mer (Le) (33)	13/04/2019	Carole Bizart Pierre Migaud

“Petit” automne pour le Bruant nain avec une seule capture sur le site désormais classique de Messanges, qui après des automnes 2017 et 2018 à 7 et 6 oiseaux, respectivement ne ramène “qu'une” donnée. En revanche, on note une mention d'avril, comme en 2018, qui suggère une remontée de certains migrants par l'ouest de la France...

## Remerciements

Merci aux 235 observateurs qui ont bien voulu diffuser leurs données et en particulier à ceux qui ont joué le jeu de l'homologation :

Pascal Aleixandre; Nicolas Alric; Gérard Alric; Imanol Amestoy; Sébastien Arriubergé; Frédéric Baldy; Luc Barbaro; Sandy Barberis; Josette Barsacq; Didier Bats; Alice Baudot; Vincent Bawedin; Gabrielle Bertrand; Jerome Beyaert; Thierry Bigey; Michael Bilang; Antoine Billerach; Cyril Binétruy; Julien Birard; Carole Bizart; Charlie Bodin; Sylvain Bonifait; Julien Bonnaud; Jean-Claude Bonnet; Grégory Boré; Jean-Louis Bourdens; Christine Boursier; Loyann Boy; Bastien Boyance; Agnes Boyé; Loic Breton; Jean Luc Breuzin; Camille Bricout; Joël Bried; Yann Brilland; Tanguy Brunet; Marie Hélène Buffo; Alain Caliot; Yann Cambon; Marie-Françoise Canevet; Jocelyne Caron; Michel Caupenne; Frédéric Cazaban; Geoffroy Chabot; Jean-Bernard Chapelle; Claude Charron; Luc Clair; Mathilde Colombat; Laurent Cornu; Therese Coste; Bertrand Couillens; Charles Coup; Françoise Cuzin; Thomas Dagonet; Fabien Damestoy; Sophie Damian-Picollet; Tim David; Guillaume de Priester; Guy Delcroix; Florie Delfour; Michel et Marie Paule Delsaut; Christel Dieulafait; Harold Dinclaux; Yann Dissac; Frédéric Dissard; Terres D'oiseaux; Didier Domec; Paul Doniol-Valcroze; Jean-Valentin Dourthe; Christine & Jean Claude Dublanc; François Duchenne; Benoît Duchenne; Enzo Dufourcet; Emmanuel Dumain; Caroline Dunesme; Quentin Dupouy; Alain Dupuy; Jeremy Dupuy; Geneviève Engel; Miguel Eraso; Département de La Gironde Espaces Naturels Sensibles; José F. Esparcia; France Faune; Romain Fillon; Jerome Fouert; Rémi Fouet; Erwan Fressinaud Mas de Feix; Jérémie Gaine; Jean-Pierre Gans; Nekane Garcia; Alain Garcia; Adam Garot; Nicolas Gendre; Daniel Godinou; Gégé Goujon; Pierre-yves Gourvil; Gabriel Goy; Matthias Grandpierre; Jean Paul Grao; Jean-Marie Gres; Pascal Grisser; Eric Gueret; Alexandre Bert Guide Naturaliste OT D'arès; Candice Guyot; Andréas Guyot; Guillaume Har; Alfredo Herrero; Michel Hoare; David Houston; Hubert Huguenot; Alexandre Hurtault; Cyriac Jarrassier; Marine Jolibert; Frank Jouandoudet; Bruno Jourdain; Verena Keller; Lalie Kornaga; Alain Laborde; Catherine Lafaysse-Laurette; Legrand Aymeric et Lamarche Aurore; Jean-Luc Lambert (Dronne-Double-Isle Environnement); David Lambottin; Bertrand Lamothe; PNR Landes de Gascogne; Bernard Laporte LPO; Helene Larnac; Nathanaël Lasserre; Valentin Lasserre; Fabien Layrol; Julian Lazard; Olivier Le Gall; Martine Le Gallic; Mathias Le Trouvé; Etienne Legay; Philippe Legay; François Legendre; François Léger; Quentin Lelievre; Paul Lesclaux; Didier Leveau; Alexandre Liger; Andre Linda; CPIE Littoral Basque Euskal Itsasbazterra; Organbidexka Local; Le Comte Loïc; Juncal Lucas; Saubesty Lucien; Valentin Macé; Pascal Maire; Christine Malbosc; Mickaël Malhere; Lionel Manceau; Paul Manzano; Thomas Marchal; Bernard Marconot; Raphaël Marlière; Alexis Martineau; Didier Masson; Prat Maxime; Gilles Mays; Chantal Mazen; Julien Maziere; Anouk Mégy; Justine Mézier; Caroline Micallef; Pierre Migaud; Txomin Millet; Xavier Millon; Gaëtan Mineau; Bastien Moisan; Nicolas Mokuenko; Camille Montegu; Gilles Mourgaud; Alain Naves; Beraud Nicolas; Alain Noel; Florian Olivier; Clément Parissot; Benjamin Payet; Mickaël Péchaud; Juan Manuel Pérez de Ana; Sébastien Pierre; Alain Poisson; Pierre Pola; Serge Pontacq; Alexandre Portmann; Gérard Pouch; Gilles Prince; Feniou Quentin; Antoine Regnero; Réserve Ornithologique du Teich (PNRLG); Frédéric Revers; Personnel RNN Marais Orx; Huguette Rodriguez; Alina & Andrzej Rogoza; Clément Rollant; Ingo Rösler; Flavie Rouet; Aloïs Roy; Chloris Rusch; Christophe Saint-Jean; Louis Sallé; Tanguy Salmon; Mathieu Sannier; David Santamaría; CPIE Seignaux & Adour; Aurore Siméoni; Arnau Soler; Claude Soubiran; Mathieu Taillade; Samuel Talhoët; Sylvain Tardy; Marie-France Taverny; Amandine Theillout; Isabelle Thiberville; Stéphan Tillo; Jean Jacques Trichard; Grégoire Trunet; Keanu Turc; Thomas Urvois; Damien Uster; Thirsa Van Der Veen; Pablo Varona; Marie-Blanche Vasseur; Cyril Vathelet; Maxime Vaucelle; Didier Verger; Clément Vezin; Olivier Vidal; Jean Claude Vignes; Marc Vignon; Jean Marc Villaret; Stanislas Wroza; Pierre Zimmerlin; Nere Zorrozu. Merci enfin aux photographes qui ont permis d'illustrer ce rapport.



Il est possible à toute personne inscrite sur [www.faune-aquitaine.org](http://www.faune-aquitaine.org) de publier à partir de la base de données. Il est nécessaire d'être un contributeur significatif et d'obtenir l'autorisation des autres contributeurs pour exploiter leurs données masquées et celle de l'administrateur de la base, la LPO Aquitaine.

Ces conditions remplies, l'obtention des données se fait auprès de l'administrateur du système. L'article devra ensuite être soumis au comité de lecture de FA. Dès lors que l'article sera validé, il sera mis en page puis inséré au site web, en vue d'être consulté ou téléchargé par quiconque.

[www.faune-aquitaine.org](http://www.faune-aquitaine.org)